

# પુરુષસૂક્તાર્થ

શુદ્ધાદ્વૈત બ્રહ્મવાદાનુસારી પુરુષસૂક્ત ટીકા



લેખક:

ધવલ પટેલ (Dhawal Patel)

આણંદ, ગુજરાત

California, USA

Email: [dhawalpatel1981@yahoo.com](mailto:dhawalpatel1981@yahoo.com)

Website: [www.pushtisahitya.org](http://www.pushtisahitya.org) | [www.dhawalpatel.org](http://www.dhawalpatel.org)

## Vedantic Philosophy of Sri Vallabhacharya and World Peace

Human life is different from other creatures in a very unique aspect and that is, each human knowingly or unknowingly believes in some philosophy which guides him throughout his entire life span and which differentiates him/her from any other creature. Thus, I believe, Philosophy is an important part of human life and existence. Philosophy is all-pervasive. I remember a remarkable quote from Blaise Pascal in this reference "A Reed only is man, the frailest in the world, but a reed that thinks. Unnecessary that the Universe arm itself to destroy him: a breath of air, a drop of water is enough to kill him. Yet, if the All should crush him, man would still be nobler than that which destroys him: for he knows that he dies, and he knows that the universe is stronger than he; but the universe knows nothing of it." Let us use this inherent pride we have inherited from the Supreme Being for a positive cause without belittling the other species existing in this universe and be the ambassadors of peace, tolerance and make the world a just place to live in harmony with all.

World is no longer a closed system. World is now interconnected with Ideas, Faiths, Philosophies, Religions and Science and thus, there is a natural demand for Tolerance and Peace between -

1. Various Religious Theological systems
2. Religious Theologies and Scientific Conclusions

Just like a good home needs to protect one owns self along with the need of good ventilation system – each Religious system today needs similar characteristics. Just like a home protects one own self, a religious system should resort by its root philosophy and at the same time, just like a home also needs a ventilation system, a religious system needs to share, communicate, understand and appreciate other philosophies to allow a strong, healthy and tolerant environment to be created in this world. Without peace among religions, there cannot be peace among the people of this world since it's the philosophy which uplifts the people and it's the same philosophy that may be the very cause of the destruction of the world. In Spite of having a theoretical ideal of Unity before us, we still have a subtle prejudice concealed in our minds to attack our friends. This subtle prejudice in us some day manifests in ourselves in much more fierce fights to re-establish our identity due to the fears that we might be fostering due to our neighbors. Philosophy is all pervasive finding its applications and need even in Science. Philosophy and Science needs each other for the things still unknown and unconquerable by Science, Vedic Philosophy provides a framework to go above and beyond the limits of scientific experiments. For e.g one can perceive the origins of Universe from different perspectives like Big-Bang Theory (in Purusha Sukta Rig. Ved. 10/90/17), and

Oscillating/Pulsating Universe Theory( in Vedic and Puranic Scriptures. Similar concepts like Black Holes described in (rig Samhita 10-11-129/1-3) and (brahmand Puran 1/1/1) and Manusmriti (1/5-32) and (brihadaranyaka Upanishad 1/1/1)

The very inherent nature of the human to be logical can at times be disastrous to maintain peace and maintain cordial relationships. The way humans perceive Logic as a panacea of all problems is proving to be hazardous for mutual existence. Our scriptures very well recognizes this problem and has rightly said about this as “नैषा तर्केन मति आपनिया (कठोपनिषद). Let us not be limited by the power of mere logic. Let us be not confined within a small sphere of logic. Let our mind be governed by that supreme reality in which all the mini-spheres of logic reside. Logic should be used knowing its limits and logic should never cause us to negate the fact that lies beyond its comprehension. This sets up the base of means of knowing that Supreme Reality and totality which is the source of inter-faith tolerance, a source of peace, a source of love and a source of mutual respect.

## Means of knowledge to know Brahman

The Means of knowledge to know such a supreme reality thus cannot be mere logic but to allow our supra-natural, supra logical entity to be understood by our ancient scriptures that were realized and experienced by our ancestors. The factual infinitude, multi-dimensional reality is described in a various different ways to narrate the same ultimate reality “एकं सद् विप्रा बहुधा वदन्ति” Rg Veda 1.164.46 इन्द्रं मित्रं वरुणमग्निमाहुरथो दिव्यः स सुपर्णो गरुत्मान् एकं सद् विप्रा बहुधा वदन्त्यग्निं यमं मातरिश्वानमाहुः ॥४६॥

Stand taken by our scriptures is also thus multifarious in describing this Totality. One feels that glimpse of oneness with that totality when one is deep asleep when the poor do not remain poor and rich do not remain rich, when all becomes equal. This is also referred to by our scriptures in Brahmasutra.

While other systems says Maya, Cheating, Kufr, Pakhand etc to human philosophies but Vedas do not take the similar stand and says “सर्ववादानुसरोधितः (logical Truth)” which is the philosophy of the all philosophies. The Infinitude of Totality does not reject the finitude of the philosophies and this totality still follows the finitude while maintaining his own infinitude by not being able to completely be followed by a mere single philosophy.

## Achieving that Brahman

While pursuing different methods to achieve the results, one must not push ourselves and others to the limit which is rightly said by Sri Vallabhacharyaji that Bhakti cannot be done by forceful acts. Forcibly, none of the good or bad things must be done. Force will cause friction and friction will cause the reversal of the results. One must identify one's own limits and should perform the actions within those limits. Let the means to follow any faith be based on Action, Understanding and most importantly out of the innermost core AtmaRati due to the presence of that totality within one's self. This also means various forms of that totality itself. When this atmarati culminates in Bhakti then bhakt creates God, not Brahman and paramatma. All the flavors of love originates from this AtmaRati and this the natural and sincerer love from which all other loves is reflected in other objects (नवा रे सर्वस्य कामाय सर्वं प्रियं भवति आत्मनस्तु कामाय सर्वं प्रियं भवति)

**Essential Nature:** The Secondless Complex Homogeneous Infinite Conscious Being. Ref: सत्यं ज्ञानं अनन्तं ब्रह्म (तैत्ति. उप. 2|1)

**Efficient Nature:** The one from which every other thing has proceeded from it at the time of creation and is non-different from it during creation, sustained within it and merges into it at the time of dissolution. Ref: यतो वा इमानि भूतानि जायन्ते ...तद ब्रह्म (तैत्ति. उप. 3|1)

## Brahmavada

The doctrine in which *brahma* (the Secondless Ultimate Reality) is everything. One complex homogeneous entity devoid of any distinctions within itself becomes many for its own sport through divine will without undergoing least change within itself. Every other thing has proceeded from it at the time of creation and is non-different from it during creation and merges into it at the time of dissolution. Pure Brahman only is the Independent Material and Efficient cause of the Universe and not Nescience, Matter, etc.

Scriptural References:

तं तु औपनिषदं पुरुषं पृच्छामि (बृह. उप. 3 |9|26)

ब्रह्म ते ब्रवाणि (बृह. उप. 2|1|1)

यतो वा इमानि भूतानि जायन्ते ...तद ब्रह्म (तैत्ति. उप. 3|1)

सत्यं ज्ञानं अनन्तं ब्रह्म (तैत्ति. उप. 2|1)

किंस्विद् वनं क उ स वृक्ष आस ...? (ऋक् संहिता 10|81|4)

ब्रह्म वनं ब्रह्म स वृक्ष आस ...(तैत्ति. ब्राह्म. 2|8|9|17)

सर्वं खलु इदं ब्रह्म (छान्दोग्य उप. 3|14|1)

आत्मैव तदिदं सर्वं सृज्यते ...अयमेव ब्रह्मवाद शिष्टं मोहाय कल्पितं (तत्त्वार्थदीप निबन्ध 2|183-184)





- a. **सत्कारणवाद** – Theory of Eternal Presence of Cause in the Effect:  
The Cause is eternally present into the effects without undergoing the least amount of changes and thus the cause does not get modified, destroyed or exhausted at least.

असद् वा इदं अग्रे आसीत् – सत्कारणवाद (छान्दोग्य उपनिषद्)

वा - means "as if " not there. That means Unmanifested (not the absolute absence)

ससम अनुवाक

असद्वा इदमग्र आसीत् । ततो वै सदजायत । तदात्मानं  
स्वयमकुरुत् । तस्मात्तत्सुकृतमुच्यत इति । यद्वै तत्सुकृतम् । रसो  
वै सः । रसं ह्येवायं लब्ध्वाऽऽनन्दी भवति । को ह्येवान्यात्कः

- b. **सत्कार्यवाद** – Theory of Eternal Presence of Effect in the Cause:  
All effects are eternally present into the cause and thus all effects are Ultimate Reality and not just phenomenal illusory appearance, or Relative Reality. If Effects are considered illusory or unreal then the cause may not even remain a cause itself. Brahman's value is enhanced when he creates the universe just like Gold and the Ornament. He reveals infinite formal, nominal and functional multiplicities which were so far unrevealed.
- सदेव सौम्य इदं अग्रे आसीत् – सत्कार्यवाद (छान्दोग्य उपनिषद्)
- c. **अविकृत परिणामवादः** Theory of Unmodified Substantial Transformation  
Substance and Transformation are not different. That means its Identity and not Illusory. Thus, Substantial Transformation is acceptable in Vallabh Vedant. Thus, Brahman without undergoing the least change within itself transforms into sentient and insentient forms, Names and functions. For e.g Gold and the Ornament.
- d. **आविर्भाव/तिरोभाव** – Theory of Manifestation and Unmanifestation:  
Five types of Non-existence (Prior non-existence, Posterior non-existence, temporal non-existence, Mutual non-existence) are not accepted in Vallabha's System. Rather, Brahman Frog and Turtles go into the Hibernation process. While in hibernation, the Function of Oxygen is concealed but after the process is over, the Oxygen is manifested in Functions. Same as a child in the mother's womb taking Oxygen via Blood while in womb and when outside, takes Oxygen from the environment. That doesn't mean Oxygen was not present. Oxygen was always needed and present within the womb and outside. For e.g Photosynthesis. The Light is transformed into food.

पट्टवत्च (ब्रह्मसूत्र)

- e. **अभिन्न निमित्त उपादान कारणता वादः**  
जगतः समवायि स्यात् तदेव च निमित्तकम् ।

कदाचिद्रमते स्वस्मिन् प्रपञ्चेपि क्वचित्सुखं ||  
 यत्र येन यतो यस्य यस्मै यद्यद यथा यदा |  
 स्यादिदं भगवान् साक्षात् प्रधान पुरुषेश्वरः ||  
 (तत्त्वार्थ दीप निबन्ध 1|68-69)  
 तैत्तरिय उप. 2|1  
 ष्वे. उप. 6|16 तैत्तरिय उप. 2|7

- f. लीलार्थसृष्टिवाद - लोकवत् तु लीला कैवल्यं (ब्रह्मसूत्र), वैषम्य नैघृण्य निषेध
- i. क्रीडार्थ आत्मनः इदं त्रिजगत् कृतं ते स्वाम्यन्तु तत्र कुधियो अपर ईश कुर्युः कर्तुः प्रभोः तव किम् अस्यतः आवहन्ति... (भाग. पु 8/24/20)
- ii. अनायासेन हर्षात् क्रियामाणां चेष्टा लीला (सु. बो.)
- g. ब्रह्मैकनिष्ठावादः  
 ब्रह्म रूपं जगद् ज्ञातव्यं जगतो व्यतिरिच्यत इति न तत्र आसक्तिः कर्तव्या (सुबो. 2/9/35)  
 सूर्यादि रूप ध्रुगं ब्रह्म काण्डे ज्ञान अङ्गं ईर्यते, पुराणेष्वपि सर्वेषु तत् तत् रूपो हरिः तथा, भजनं सर्वरूपेषु फल सिद्धयै तथापि तु आदिमूर्तिः कृष्ण एव सेव्यः (त. दी. नि. 1/11-13)
- h. विरुद्धधर्माश्रयतावादः  
 द्वे वाव ब्रह्मणो रूपे मूर्तचामूर्त चाथ यन्मूर्तं तदसत्यं यदमूर्तं तत्सत्यं तद्ब्रह्म  
 तज्ज्योतिर्यज्ज्योतिः स आदित्यः स वा एष ओमित्येतदात्माऽभवत्स त्रेधात्मानं व्यकुरुतोमितिसो  
 मात्रा एताभिः सर्वमिदमोतं प्रोतं चैवास्मीत्येवं ह्याहैतद्वा आदित्यओमित्येवं ध्यायताऽऽत्मानं  
 युञ्जीतेति ॥ ३

Two forms, or two manifestations, as it were, are of Brahman. These two manifestations are murtam ca, amurtam ca, the formed and the formless, the visible and the invisible, that with shape and that without any particular shape. These are the two ways in which Brahman manifests itself in the five elements, murtam caivamurtam ca: And, likewise, that which is with form is Martya, or perishable. That which is without form is not perishable - it is Amrta. That which is with form is limited - Sthita. That which is without form is Yac, or unlimited. That which is with form is Sat, or perceptible. That which is without form is Tyat, or imperceptible. That which is Murta is also Martya; it is also Sthita; it is also Sat

Monistic Polytheism = Realism + Neither Dual nor Non-Dual

Unity: Substantial

Multiplicity: Formal/Qualitative/Functional/Nominal

शुद्धाद्वैत = एकमेवाद्वितीयं + तद् ऐक्षत बहुस्यां प्रजायेय

(ब्रह्म स्वस्वरूप स्वाभाविक अद्वैत + नाम रूप कर्म जीव नानात्व रूप ऐच्छिक द्वैत )

### **Component Theories – Monistic Polytheism**

- Brahma-Vāda
- Theory of Coincidentia of Contradictorium
- Theory of Non-duality of Material and Efficient Cause
- Theory of Eternal Presence of Cause in the Effect
- Theory of Eternal Presence of Effect in the Cause
- Theory of Manifestation and Un-manifestation
- Theory of Substantial Identity

- Theory of Unmodified Substantial Transformation
- Theory of Creation as part of Divine Willful Sport

Theory	Degree of Lila	Diagrammatic Representation
Voidism	Unavailable अनात्म वाद अनीश्वर वाद शून्य वाद	
Vedic Interpretive Philosophies		
Absolute Monism	Unavailable इदं हि विश्वं भगवान इतर	
Dualism	Unavailable इदं हि विश्वं भगवान इतर	
Singularity in Duality		
Qualified Non-Dualism	Low इदं हि विश्वं भगवान इव	Same as above
Duality in Singularity		
Visheshadavaita	Medium इदं हि विश्वं भगवान इव	
Undivided Dualism	High इदं हि विश्वं भगवान्	Same as above
Monistic Polytheism	Highest इदं हि विश्वं भगवान्	

Let **A**=Singularity (अद्वैत) and **B**=Multiplicity (द्वैत)

Truth Table		केवलाद्वैत त (मायावाद - शाङ्कर मत)	विशिष्टाद्वैत (रामान्ज मत)	शुद्धाद्वैत (वैल्लभ मत)	द्वैत	द्वैताद्वैत
<b>A</b>	<b>B</b>	<b>A AND ~B</b>	$A = \sum_{j=1}^{\infty} C_j + \sum_{k=1}^{\infty} D_k$ $C_j \neq C_{j+1}$ , $D_k \neq D_{k+1}, C_j \neq D_k$ $C = \text{चिद् and } D = \text{अचित्}$	<b>A=B or A=~[~B]</b>	<b>~A And B</b>	<b>A AND B</b>
<i>T</i>	<i>T</i>	<i>F</i>		<i>T</i>	<i>F</i>	<i>T</i>
<i>T</i>	<i>F</i>	<i>T</i>		<i>F</i>	<i>F</i>	<i>F</i>
<i>F</i>	<i>T</i>	<i>F</i>		<i>F</i>	<i>T</i>	<i>F</i>
<i>F</i>	<i>F</i>	<i>F</i>		<i>T</i>	<i>F</i>	<i>F</i>

## अथ पुरुषसूक्तम्

सहस्रशीर्षा पुरुषः । सहस्राक्षः सहस्रपात् ।  
 स भूमिं विश्वतो वृत्वा । अत्यतिष्ठददशाङ्गुलम् । १  
 पुरुष एवेद सर्वम् । यदभूतं यच्च भव्यम् ।  
 उतामृतत्वस्येशानः । यदन्नेनातिरोहति । २  
 एतावानस्य महिमा । अतो ज्यायाश्च पुरुषः ।  
 पादो ऽस्य विश्वा भूतानि । त्रिपादस्यामृतं द्विवि । ३  
 त्रिपादूर्ध्व उदैत्पुरुषः । पादो ऽस्येहाऽऽभवात्पुनः ।  
 ततो विश्वङ्गव्यक्रामत् । साशनानशने अभि । ४  
 तस्मा दविराडजायत । विराजो अधि पुरुषः ।  
 स जातो अत्यरिच्यत । पश्चादभूमिमथो पुरः । ५  
 यत्पुरुषेण हविषा । देवा यज्ञमतन्वते ।  
 वसन्तो अस्यासीदाज्यम् । ग्रीष्म इध्मः शरदधुविः । ६  
 सप्तास्यासन्परिधयः । त्रिः सप्त समिधः कृताः ।  
 देवा यदयज्ञं तन्वानाः । अबध्नन्पुरुषं पशुम् । ७  
 तं यज्ञं बर्हिषि प्रौक्षन् । पुरुषं जातमग्रतः ।  
 तेन देवा अयजन्त । साध्या ऋषयश्च ये । ८  
 तस्मा दयज्ञात्सर्वहुतः । संभूतं पृषदाज्यम् ।  
 पशून् स्ता श्चक्रे वायव्यान् । आरण्यान्ग्राम्याश्च ये । ९  
 तस्मा दयज्ञात्सर्वहुतः । ऋचः सामानि जज्ञिरे ।  
 छन्दा सि जज्ञिरे तस्मा त् । यजुस्तस्मादजायत । १०  
 तस्मादश्वा अजायन्त । ये के चौभयादतः ।  
 गावो ह जज्ञिरे तस्मा त् । तस्मा ज्जाता अजावयः । ११  
 यत्पुरुषं व्यदधुः । कृतिधा व्यकल्पयन् ।  
 मुखं किमस्य कौ बाहू । कावूरु पादावुच्यते । १२  
 ब्राह्मणो ऽस्य मुखमासीत् । बाहू राजन्यः कृतः ।  
 ऊरू तदस्य यदवैश्यः । पद्भ्या शूद्रो अजायत । १३  
 चन्द्रमा मनसो जातः । चक्षोः सूर्यो अजायत ।  
 मुखादिन्द्रश्चाग्निश्च । प्राणादवायुरजायत । १४  
 नाभ्या आसीदन्तरिक्षम् । शीष्णो द्यौः समवर्तत ।  
 पद्भ्यां भूमिदिशः श्रोत्रा त् । तथा लोका अकल्पयन् । १५  
 वेदाहमेतं पुरुषं महान्तम् । आदित्यवर्णं तमसस्तु पारे ।  
 सर्वाणि रूपाणि विचित्य धीरः । नामानि कृत्वाऽभिवदन् यदास्ते । १६  
 धाता पुरस्तादयमुदाजहार । शक्रः प्राविद्वान्प्रदिशश्चतस्रः ।  
 तमेवं विद्वानमृतं इह भवति । नान्यः पन्था अयनाय विद्यते । १७  
 यज्ञेन यज्ञमयजन्त देवाः । तानि धर्माणि प्रथमान्यासन् ।  
 ते ह नाक महिमानः सचन्ते । यत्र पूर्वं साध्याः सन्ति देवाः । १८  
 अद्भ्यः संभूतः पृथिव्यै रसा च्च । विश्वकर्मणः समवर्तताधि ।  
 तस्य त्वष्टा विदधदूपमेति । तत्पुरुषस्य विश्वमाजानमग्रे । १  
 वेदाहमेतं पुरुषं महान्तम् । आदित्यवर्णं तमसः परस्तात् ।  
 तमेवं विद्वानमृतं इह भवति । नान्यः पन्था विद्यतेयऽनाय । २



પ્રજાપતિશ્ચરતિ ગર્ભે અન્તઃ । અજાયમાનો બહુધા વિજાયતે ।  
 તસ્ય ધીરાઃ પરિજાનન્તિ યોનિમ્ । મરીચીનાં પદમિચ્છન્તિ વેધસઃ । ૩  
 યો દેવેભ્ય આતપતિ । યો દેવાનાં પુરોહિતઃ ।  
 પૂર્વો યો દેવેભ્યો જાતઃ । નમો રુચાય બ્રાહ્મણ્યે । ૪  
 રુચં બ્રાહ્મણમ્ જનયન્તઃ । દેવા અગ્રે તદ્બ્રુવન્ ।  
 યસ્ત્વૈવં બ્રા હમ્ણો વિદ્યાત્ । તસ્ય દેવા અસન્ વશે । ૫  
 હીશ્ચં તે લક્ષ્મીશ્ચ પત્ન્યૌ । અહોરાત્રે પાશ્વે ।  
 નક્ષત્રાણિ રૂપમ્ । અશ્વિનો વ્યાત્મમ્ । ડૃષ્ટમ્ મનિષાણ ।  
 અમું મનિષાણ । સર્વમ્ મનિષાણ । ૬

પુરુષસૂક્તાર્થઃ

પુરુષસૂક્ત વિવેચન

શ્રીકૃષ્ણાય નમઃ । સાકારબ્રહ્મવાદસ્થાપકેભ્યઃ શ્રીમદાચાર્યેભ્યો નમઃ ।

યત્ર યેન યતો યસ્ય યસ્મૈ યદ્યદ્યથા યદા  
 સ્યાદિદં ભગવાન સાક્ષાત્ પ્રધાનપુરુષેશ્વરઃ ॥૧॥  
 સર્ગાદૌ સ્વમતં સમસ્ય વિધયે યં બ્રહ્મવાદં જગૌ  
 કૌન્તેયોદ્ભવયોઃ પ્રાકાશ્ય ચ પુનર્વેદાન્તસારં હરિઃ  
 તાનાચાર્યવરાન્નમામિ કરુણાન્ શ્રીવલ્લભાખ્યાન્ પ્રભુન્ ॥૨॥

ઉપક્રમઃ

મહિમાઃ

પુરુષ - સૂક્તનું વર્ણન ચાર વેદોમાં ઉપલબ્ધ છે. ઋગ્વેદ અને શુક્લ યજુર્વેદમાં સોળ મંત્રો, તૈત્તરીય આરણ્યકમાં અઠાર, સામવેદનાં આરણ્ય પર્વમાં પાંચ અને અથર્વવેદની શૌનકીય શાખામાં પંદર Ok ને પૈષ્પલાદ શાખામાં તેર મંત્રો મળે છે.

આ પુરુષસૂક્ત શુક્લ - યજુર્વેદની માધ્યન્તિનીય શાખાના ૩૧માં અધ્યાયરૂપ અને કૃષ્ણ - યજુર્વેદ તૈત્તરીય આરણ્યકમાં (પ્રપા. ૩ અનુ. ૧૨) વર્ણિત છે. આ સૂક્તમાં ૨૨ મંત્રો છે. ક્ક ધાતુની શુદ્ધિ અર્થે પુરુષસૂક્ત દ્વારા માર્જન (શુદ્ધિકરણ)નું વિધાન કરવામાં આવ્યું છે. ભગવદ્ મૂર્તિમાં (face value) ૪૬ હોવાનાં કારણે, ૪૬ - ભાવ વિકાર હોવાના કારણે, અવિનાશી ન હોવાના કારણે જે મિથ્યાત્વ અને હેયત્વની શંકાઓ થાય છે તેના નિરાકરણ માટે શ્રીમહાપ્રભુ વલ્લભાચાર્ય આજ્ઞા કરે છે “સાકારવ્યાપકત્વાત્ ચ મન્ત્રસ્યાપિ વિધાનતઃ શ્રીકૃષ્ણં પૂજયેદ્ ભક્ત્યા યથાલબ્ધોપચારકૈઃ” (ત. દી. નિ. ૨૧૨૮-૨૨૯). બ્રહ્મનાં સાકાર અને સર્વવ્યાપી હોવાના કારણે શ્રીહરિનાં સાથે સાથે તેમની રૂપાકૃતિ પણ મૂર્તિમાં પ્રકટ થાય છે તેથી સહજતયા પોતાને જે ઉપલબ્ધ હોય તે દ્વારા ભક્તિપૂર્વક શ્રીકૃષ્ણ નું પૂજન તો કરવું જ જોઈએ. આ સાથે ભગવદ્ પ્રાકટ્ય, ભક્તિમાર્ગમાં પ્રમાણ બળ અથવા પ્રમેય બળ દ્વારા શક્ય છે. પ્રમાણ બળ દ્વારા પ્રાકટ્ય માટે ભક્તિને અનુકુળ ભક્તમાં ભગવાન પ્રત્યે ભાવની અપેક્ષા રહે છે - યે યથા માં પ્રપથ્યન્તે તાંસ્તથૈવ ભજામ્યાહમ્ (ભ. ગી. ૪|૧૧)

તં યથા-યથા ઉપાસતે તથૈવ ભવતિ (મુદ્ગ. ઉપ. ૩|૩), યદ્યદ્ધિયા ત ઠરુગાય વિભાવયન્તિ તત્તદ્ વપુઃ પ્રણયસે સદનુગ્રહાય (ભા. પુ. ૩|૧|૧૧). “ભાવઃ પ્રેમલક્ષણા ભક્તિઃ, “રતિર્દેવાદિવિષયિણી ભાવઃ” ઇતિ સમુદાયાર્થત્વાત્ પ્રિતિસ્તુ માહાત્મ્યજ્ઞાનાદેવ્ સ એવ યોગો વિહિત ઉપાયરૂપો ભવતિ

અન્યસ્વનુપાયઃ કામાદિના જાતઃ| તત્ર પ્રમેયબલમિતિ વક્ષ્યતે| પ્રમાણબલે ત્વેષૈવ વ્યવસ્થા; અતો ભાવયોગેન પરિભાવિતં - પરિતઃ શોધિતમ્ - ભગવદ્વિષયક માહાત્મ્યજ્ઞાન પૂર્વકસ્નેહો યદિ હૃદયે સહજો ધર્મો ભવતિ, તદા તદ્ધૃદયં સરોજં ભવતિ” (સુબો. ૩૧|૧૧)

જ્યારે પ્રમેયબળ દ્વારા ભગવદ્ પ્રાકટ્યની માંગ તો કેવળ ભગવાન સ્વયં જ છે - નિરોધોઽસ્ય આત્માનુશયનં સહશક્તિભિઃ ઇતિ નિરોધઃ (ભા. પુ.), નાયમાત્મા ચ પ્રવચનેન લભ્યો...(મુખ્ડ. ઉપ./કઠ. ઉપ.), નિઃસાધાનફલાત્માય પ્રાર્દુર્ભુતોસ્તિ ગોકુલે, અહન્યાપૃતં નિશિશયાનમતિશ્રમેણ લોકં ... (ભા. પુ. )

અથવા રસ - દ્રષ્ટિથી પ્રમાણબળને નટ - વત ( કેવળ રસ / વિપ્રયોગ રસ ) સાથે અને પ્રમેયબળને વર - વત (સંયોગ રસ) સાથે સમજવાથી ભગવાનનાં દ્વિદલાત્મક સ્વરૂપનું અનુસંધાન થાય છે. કર્મ - કાંડ, મંત્રોપાસના, જ્ઞાન - માર્ગીય સાધના, ઈત્યાદી જે સાધનો શુદ્ધ - નિરુપાધિક ભક્તિ ભાવથી (અહમાત્માઽઽત્મનાં ધાતઃ પ્રેષ્ઠઃ સન્ પ્રેયસામપિ| અતો મયિ રતિં કુર્યાદ્દેહાદિર્યત્કૃતે પ્રિયઃ - ભા. પુ. ૩૧|૪૨) (ન વારે સર્વસ્ય કામાય સર્વં પ્રિયં ભવતિ આત્મનસ્તુ કામાય સર્વં પ્રિયં ભવતિ - ) વિરહિત છે, તે સર્વ સાધનો દ્વારા પુરુષોત્તમ તો અસ્પૃષ્ટ જ રહે છે (ભક્તિહંસ/ભક્તિહેતુ નિર્ણય) અને નાહં વૈદૈઃ ન તપસા ન દાનેન (ભ. ગી. ૧૧|૧૩). તે સર્વ સાધનોમાં કેવળ પુરુષોત્તમની વિભૂતિઓ જ સંબંધિત રહે છે. સર્વ -રસાત્મક પુરુષોત્તમને કેવળ સર્વભાવાત્મક ભક્તિથી જ પ્રાપ્ત કરી શકાય છે. ભાવહીન અને બ્રહ્મજ્ઞાન વિહીન કૃષ્ણ મૂર્તિ પૂજન કેવળ નર્યો શ્રમ માત્ર જ છે. જેમ ભસ્મમાં આહુતિ આપવા બરાબર છે અને ક્લિષ્ટ છે. જ્યારે કૃષ્ણ આકાર વિહીન કૃષ્ણ - ભાવ અને બ્રહ્મ - ભાવ સહીત મૂર્તિ પૂજન સ્વયં પુરુષોત્તમની ભક્તિ છે (બ્રહ્મસૂત્ર ગુણોપસંહાર અધિકરણ) (યુવાં માં બ્રહ્મભાવેન પુત્રભાવેન - ભા. પુ. ૧૦|૩). બ્રહ્મ સર્વરૂપ અને સર્વાન્તારરૂપ હોવા છતાં પોતે ઉદ્ધારક / ભક્તિ વિભાવકરૂપો ભક્ત્યર્થ મૂર્તીત્વેન ધારણ કરે છે. “એનમ્ ઉદ્ધરિષ્યામિ” સંકલ્પવત. દૃષ્ટાંત. નૃસિંહરૂપ પ્રહલાદ અર્થે. યજ્ઞમાં યજ્ઞ - રૂપ મૂર્તિ, યોગ અને જ્ઞાનમાં પણ માનસ - મૂર્તિની આવશ્યકતા તો રહે જ છે. વિરાટ પુરુષનું મૂર્તીત્વેન વર્ણન ઋક્-સંહિતા પુરુષ-સૂક્ત માં મળે જ છે. મૂર્તિ પૂજા સર્વથા વૈદિક છે.

બ્રહ્મવાદમાં મૂર્તિનાં જડપણાનો આક્ષેપ તર્ક - દોષ છે. વેદમાં “એતદાત્મ્યમ્ ઇદં સર્વમ્” કહ્યું છે. જડમાં ચિદ્ અને આનન્દ તિરોહિત છે. પંચ - અઙ્ગિ વિદ્યામાં સ્પષ્ટ છે. ચર્મ - યક્ષુ ગમ્ય નથી. (ભગવત્પ્રતિફૂતિપૂજનવાદ અને મૂર્તિપૂજનવાદ)

નિબંધકાર પુરુષસૂક્તનો ઉપક્રમ તાદાત્મ્યથી થતો બતાવે છે. તાદાત્મ્યનું સ્વરૂપ સમજાવવાં માટે યજ્ઞ - રૂપ તાદાત્મ્યનું પુરુષ - સૂક્તમાં વર્ણન છે. તાદાત્મ્યનો અર્થ - “ સૃષ્ટિમાં in પ્રકટ જડ - જીવ - ઈશ્વરનાં વચ્ચે ન તો આત્યંતિક ભેદ છે અને ન તો આત્યંતિક અભેદ પણ. પાર્થક્યમાં આત્યંતિક ભિન્નતા ન હોવી અને એકતામાં અનેકતા વિરહિત ન હોવું તેને તાદાત્મ્ય કહે છે - એતદાત્મ્યમ્ ઇદં સર્વમ્” (છાંદોગ્ય ઉપ. ૪.૮.૭), “અવિભક્તં ચ ભૂતેષુ વિભક્તમિવ ચ સ્થિતમ્, ભૂતભર્તૃ ચ તજ્જેયં ગ્ર ગ્ગસિષ્ણુ પ્રભવિષ્ણુ ચ” ભગવદ્ ગીતા (૧૩-૧૬) (તે ભૂતોમાં અવિભક્ત હોવા છતાં વિભક્ત હોય તેમ રહેલું છે ). જેવી રીતે યજ્ઞમાં દેવતા, યજ્ઞમાન અને હવિ હોય છે, તેમ સમસ્ત સૃષ્ટિ યજ્ઞ છે. બ્રહ્મે યજ્ઞ - રૂપ સૃષ્ટિ કરી છે, જેમાં તે પોતે જ દેવતા, હવિ અને યજ્ઞમાન બન્યો છે. આગળ જતાં સમષ્ટિ દ્વારા યજ્ઞરૂપતા અને વ્યષ્ટિ દ્વારા તત્વરૂપતા બતાવીને વ્યષ્ટિ રૂપથી તે શું - શું બન્યો તેની ઝાંખી કરાવીને વિવિધ નામ - રૂપો દ્વારા લીલાનું નિરૂપણ કર્યું છે. તેના પછી પ્રમાણ - પ્રમેય - સાધન - ફળ પણ તે

પોતે જ બન્યો છે. ઉપસંહારમાં વિરાટ પુરુષનાં વર્ણન બાદ બ્રહ્મની સ્તુતિ કરી છે અને જ બ્રહ્મને જાણે છે તે અમૃત થઈ જાય છે.

તાદાત્મ્યવાદ = તત્વતઃ અદ્વૈત + ઐચ્છિક દ્વૈત (કેવલાદ્વૈત, દ્વૈત, દ્વૈતાદ્વૈત, વિશેષાદ્વૈત, વિશિષ્ટાદ્વૈતથી ભિન્ન). પુરુષ બ્રહ્મનો પ્રથમ અવતાર છે. (આદ્યોઽવતારઃ પુરુષઃ પરસ્ય કાલઃ સ્વભાવઃ સદસન્મનશ્ચ - ભાગ. પુ. ૨૬|૪૧). બ્રહ્મ જ પુરુષ, પુરુષ - વિધ અને પુરુષ - અંતઃપ્રતિષ્ઠ છે - જડરૂપ, જીવરૂપ અને અંતર્યામી રૂપો બ્રહ્મનાં જ છે. (બ્રહ્મસૂત્ર ૧-૨-૨૮ વૈશ્વાનરાધિકરણ અન્તર્ગતં “સાક્ષદપ્યવિરોધં જૈમિનિઃ”)

<sup>૧</sup>શ્રીભાગવત મહાપુરાણ દ્વિતીય - સ્કંધ પંચમ અધ્યાય અંતર્ગત શ્લોક (૨.૫.૩૫) સ ણ્ પુરુષસ્તમાદ્ અણ્ડં નિર્મિધ્ય નિર્ગતઃથી આરંભી દ્વિતીય - સ્કંધ ષષ્ઠ અધ્યાય શ્લોક (૨.૬.૨૯) પિતરો વિબુધા દૈત્યા મનુષ્યાઃ ક્રતુભિર્વિભુમ્ સુધીનાં શ્લોકો દ્વારા પુરુષસૂક્તનો અર્થ સૂચિત થાય છે. “પૌરુષેણ ચ સૂક્તેન નિર્ધારિતમિહોદિતમ્ | કાર્યસ્ય વસ્ત્વભેદોઽપિ માહાત્મ્યં પરતસ્તથા || - શ્રી સુબોધિની ૨-૬-૪ - આ ઉત્પત્તિનો પુરુષ - સૂક્તની સાથે નિર્ધાર કર્યો છે, એટલે વેદે કહ્યું છે તે જ શ્રીભાગવત વિસ્તારથી કહે છે. કારણ - કાર્યની અભિન્નતા પણ સિદ્ધ થાય છે. ભગવાનનું માહાત્મ્ય તેનાથી કહેવાય છે.

“તેષાં દુઃખપ્રહારણાય શ્રુતિરેષા પ્રવર્તતે” ઇત્યાદિ વચનો દ્વારા વેદોક્ત નારાયણ માહાત્મ્યજ્ઞાન દ્વારા જ આત્યંતિક દુઃખની નિવૃત્તિ અને વિશિષ્ટ પરમાનંદની પ્રાપ્તિરૂપ મોક્ષ - લક્ષણ મહા - પુરુષાર્થની પ્રાપ્તિ થાય છે. સર્વ ને આ સર્વ - વેદોક્ત નારાયણ માહાત્મ્યજ્ઞાન અતિ દુર્લભ હોવાનાં કારણે આ માહાત્મ્યજ્ઞાનને પીડીકૃત (એકીકૃત) કરીને આ પુરુષ - સૂક્ત માં વર્ણવ્યું છે.

આ પુરુષ - સૂક્તનાં ઋષિ - અંતર્યામી નારાયણ છે; દેવતા - પુરુષરૂપ નારાયણ છે; ‘સહસ્રશીર્ષા પુરુષઃ’થી ‘સપ્તાસ્યાસન્ પરિધયઃ’સુધી અનુષ્ટુપ છંદમાં અને ‘યજ્ઞેન યજ્ઞમયન્ત’ થી અંત સુધી ત્રિષ્ટુપ છંદમાં છે.

<sup>૩</sup>યદ્યપિ શ્રુતપ્રકાશિકાનાં જ્યોતીરધીકરણમાં સ્પષ્ટ કરી દેવામાં આવ્યું હતું કે સંદેહનાં અભાવે બ્રહ્મ - સુત્રકારે પુરુષ - સૂક્તનું નિરૂપણ નથી કર્યું. પુરુષ - સૂક્તનો વિષય નારાયણ જ છે તેમાં સંદેહનો સર્વથા અભાવ હોવાનાં કારણે. છતાં તત - તત મંત્ર અને મંત્ર - ઘટક પદ અને વાક્યનાં અર્થો એક સુવ્યવસ્થિત યોજના પ્રમાણે મળવાં દુષ્કર છે. તેનાં અર્થ વર્ણનનાં હેતુથી આ ગ્રંથમાં ઉપનિષદ - સ્મૃતિ - ઈતિહાસ - પાંચરાત્ર ઈત્યાદિ ગ્રંથોની એકરૂપતાથી કરવાનો પ્રયાસ કર્યો છે. કેમકે “યોઽર્થજ્ઞ ઇત્ સકલં ભદ્રમશ્નુતે”.

મુદ્ગલ - ઉપનિષદ અંતર્ગત પુરુષ - સૂક્ત ની સંગતિ નીચે પ્રમાણે છે -

ઋક્ મન્ત્ર

મુદ્ગલોપનિષદ અન્તર્ગતં વ્યાખ્યા

सहस्रशीर्षा पुरुषः । सहस्राक्षः सहस्रपात् ।  
स भूमिं विश्वतो वृत्वा ।  
अत्यतिष्ठदशाङ्गुलम् । १

तस्य प्रथमया विष्णोर्देशतो व्याप्तिरीरिता ।  
विष्णुनी देशतः अपरीछीन्नता  
संकर्षण पुरुषं वर्णन

पुरुष एवेदः सर्वम् । यद्भूतं यच्च भव्यम् ।  
उतामृतत्वस्येशानः । यदन्नेनातिरोहति । २

द्वितीयया चास्य विष्णोः कालतो  
व्याप्तिरुच्यते

विष्णुनी कालतः अपरीछीन्नता  
संकर्षण पुरुषं वर्णन

एतावानस्य महिमा । अतो ज्यायाश्च पूरुषः ।  
पादोऽस्य विश्वा भूतानि । त्रिपादस्यामृतं दिवि । ३

विष्णोर्मोक्षप्रदत्वं च कथितं तु तृतीयया  
एतावानिति मन्त्रेण वैभवं कथितं हरेः  
विष्णुनी मोक्ष - प्रदातृत्वं वर्णन.

तेभनां वैभव (माहात्म्य) नुं विशेष वर्णन.  
वासुदेव पुरुषं वर्णन

त्रिपादूर्ध्व उदैत्पुरुषः । पादोऽस्येहाऽऽभवात्पुनः ।  
ततो विश्वङ्ग्यक्रामत् । साशनानशने अभि । ४

एतेनैव च मन्त्रेण चतुर्व्यूहो विभाषितः ।

त्रिपादित्यनया प्रोक्तमनिरुद्धस्य वैभवम् ॥  
४॥

यार मंत्रोथी विष्णुनां यतुर्व्यूहं वर्णन  
करवाभां आव्युं.

आ मंत्रमां विष्णुनां अनिरुद्ध - व्यूहं  
वर्णन.

तस्माद्विराडजायत । विराजो अधि पूरुषः ।

स जातो अत्यरिच्यत । पश्चाद्भूमिमथौ पुरः ।  
५

यत्पुरुषेण हविषा । देवा यजमतन्वत ।

वसन्तो अस्यासीदाज्यम् । ग्रीष्म इध्मः शरदध्रुविः  
। ६

सप्तास्यासन्परिधयः । त्रिः सप्त समिधः कृताः  
।

देवा यद्यज्ञं तन्वानाः । अबध्नन्पुरुषं पशुम् ।  
७

तं यज्ञं बर्हिषि प्रौक्षन् । पुरुषं जातमग्रतः ।  
तेन देवा अयजन्त । साध्या ऋषयश्च ये । ८

तस्माद्यज्ञात्सर्वहृत् । संभृतं पृषदाज्यम् ।  
पशून्स्ताश्चक्रे वायव्यान् । आरुण्यान्ग्राम्याश्च ये ।  
९

तस्माद्विराडित्यनया पादनारायणादधरेः ।

प्रकृतेः पुरुषस्यापि समुत्पत्तिः प्रदर्शिता ॥ ५॥  
नारायणमांथी भूण - प्रकृति અને સમષ્ટિ  
પુરુષની ઉત્પત્તિનું વર્ણન.

તસ્માદ્વિરાડજાયત - પ્રદ્યુમ્ન પુરુષનું વર્ણન

વિરાજો અધિ પૂરુષઃ - અનિરુદ્ધ પુરુષનું વર્ણન

યત્પુરુષેણેત્યનયા સૃષ્ટિયજ્ઞઃ સમીરિતઃ ।

જેવી રીતે યજ્ઞમાં દેવતા, યજમાન અને  
હવિ હોય છે, તેમ સમસ્ત સૃષ્ટિ યજ્ઞ છે

સપ્તાસ્યાસન્પરિધયઃ સમિધશ્ચ સમીરિતાઃ ॥  
૬॥

તે પોતે જ દેવતા, હવિ, યજમાન અને યજ્ઞ  
- બલિ બન્યો છે

તં યજ્ઞમિતિ મન્ત્રેણ સૃષ્ટિયજ્ઞઃ સમીરિતઃ ।

અનેનૈવ ચ મન્ત્રેણ મોક્ષશ્ચ સમુદીરિતઃ ॥ ૭॥  
સમસ્ત સૃષ્ટિની યજ્ઞ - રૂપતા છે અને મોક્ષ  
નું વર્ણન.

તસ્માદિતિ ચ મન્ત્રેણ જગત્સૃષ્ટિઃ સમીરિતા  
।

યજ્ઞમાંથી જગત - સૃષ્ટિની ઉત્પત્તિ

तस्मादयजात्सर्वहुतः । ऋचः सामानि जज्ञिरे ।  
छन्दांसि जज्ञिरे तस्मात् । यजुस्तस्मादजायत ।  
१०

यज्ञमांथी ऋक्, यजुः, अथर्व, साम वेदोनी  
उत्पत्ति. छंदो इत्यादिनी उत्पत्ति

तस्मादश्वा अजायन्त । ये के चौभयादतः ।  
गावो ह जज्ञिरे तस्मात् । तस्माज्जाता अजावयः ।  
११

यज्ञमांथी सर्व प्राणी - જીવ સૃષ્ટી અને તેના  
પછી સ્થાવર - જંગમ સૃષ્ટિની ઉત્પત્તિનું  
વર્ણન

यत्पुरुषं व्यदधुः । कृतिधा व्यकल्पयन् ।  
मुखं किमस्य कौ बाहू । कावूरु पादावुच्येते ।  
१२

વિરાટ પુરુષનાં અવયવોની બ્રહ્માંડ રૂપતાનું  
વર્ણન. મુખ, બાહુ, ઉરુ, પાદ ઇત્યાદિનું  
વર્ણન.

ब्राह्मणोऽस्य मुखमासीत् । बाहू राजन्यः कृतः ।  
ऊरु तदस्य यद्वैश्यः । पद्भ्यां शूद्रो अजायत । १३

વર્ણોની પુરુષ - રૂપતા. બ્રાહ્મણની મુખ,  
ક્ષત્રીયની બાહુ રૂપતા, વૈશ્યોની ઉરુ રૂપતા,  
શૂદ્રોની પાદરૂપતાનું વર્ણન.

चन्द्रमा मनसो जातः । चक्षोः सूर्यो अजायत ।  
मुखादिन्द्रश्चाग्निश्च । प्राणाद्वायुरजायत ।  
१४

ચંદ્રની પુરુષનાં મનમાંથી, સૂર્યની ચક્ષુ, ઇન્દ્ર  
અને અગ્નિની મુખ, વાયુની પ્રાણમાંથી  
ઉત્પત્તિ.



नाभ्यां आसीदन्तरिक्षम् । शीष्णो द्यौः अंतरीक्षणी नाभीमांथी, धु - मंडली  
समवर्तत । शिश्रमांथी, टिशाओनी श्रवनेन्द्रीयमांथी, लू -  
लोकनी पादमांथी उत्पत्ति.

पद्भ्यां भूमिर्दिशः श्रोत्रात् । तथा लोकाः अकल्पयन्  
। १५

वेदाहमेतं पुरुषं महान्तम् । आदित्यवर्णं तमसस्तु आदित्य वर्ण - परम पुरुषनां वैश्वानु  
पारे । वर्ण

सर्वाणि रूपाणि विचित्य धीरः । नामानि  
कृत्वाऽभिवदन् यदास्ते । १६

धाता पुरस्ताद्यमुदाजहार । शक्रः पुरुषनां ज्ञान द्वारा मोक्ष प्राप्तिनुं वर्ण  
प्रविद्वान्प्रदिशश्चतस्रः ।

तमेवं विद्वान्मृतं इह भवति । नान्यः पन्था  
अयनाय विद्यते । १७

यज्ञेन यज्ञमयजन्त देवाः । तानि धर्माणि  
प्रथुमान्यासन् ।

ते ह नाकं महिमानः सचन्ते । यत्र पूर्वं साध्याः  
सन्ति देवाः । १८

पुरुषसूक्त अने लीला

श्रीभट्ट भागवत पुराण अंतर्गत दश - विध लीला साथे संगति:

પુરુષસૂક્ત, સુવર્ણધર્માનુવાક ઈત્યાદી દ્વારા શાસ્ત્રીય માર્જનની પ્રક્રિયા દ્વારા મૂર્તિમાં જ્યારે પુનઃ બ્રહ્મનાં આનંદ પાસાને જાગૃત / આવિર્ભૂત કરવામાં આવે છે, ત્યારે તે મૂર્તિ આધિભૌતિક ન રહીને આધિદૈવિક થાય છે. બ્રહ્મની સર્વાત્મકતા અને સર્વરૂપતાનાં જ્ઞાનને અખંડિત રાખતા ભક્ત તે ભગવદ્ - મૂર્તિમાં પોતાની સમર્પણ - રૂપા સેવા દ્વારા સર્વાત્મભાવ સિદ્ધ કરે છે. આ સાથે ભક્ત અને ભગવાન વચ્ચે પુષ્ટિ સ્વાર્થા પરાર્થા તુ ભક્તિ રૂપ આનન્દસ્ય હરેલીલા નું ચક્ર ચાલતું રહે છે. ઉપનીષદોમાં બ્રહ્મને આનંદ કહ્યો છે અને ભક્તને આનંદી કહ્યો છે (રસં હયેવ લભ્ધ્વાનન્દી ભવતિ - તૈત્ત. ઉપ.) આનંદ અને આનંદી સાથેની પરસ્પર દશ - વિધ લીલાનું ચક્ર ચાલતું રહે છે.

ભાગવતમાં વર્ણિત દશ - વિધ લીલાની પુરુષ - સુક્તનાં પ્રત્યેક ઋક સાથેની સંગતિ -

સર્ગ: અશરીરસ્ય વિષ્ણોઃ પુરુષશરીરસ્વીકારઃ સર્ગઃ બ્રહ્મ સ્વયં નામાત્મક અને રૂપાત્મક સૃષ્ટિરૂપી કાર્યનાં અભિન્ન નિમીત્તોપાદાન કારણ છે. તે પોતાની સર્વભવન (બહુ ભવન) સામર્થ્યરૂપા માયા દ્વારા વિવિધ નામરૂપ અને કર્મોને ધારણ કરે છે. તેમાં પ્રયોજન માત્ર લીલા જ છે. આ વિવિધ નામરૂપ સૃષ્ટિમાં જે વિવિધતા આવે છે તે પોતાની આવિર્ભાવ / તિરોભાવ શક્તિઓને કારણે. બ્રહ્મ જ્યારે પુરુષ - શરીર સ્વીકાર કરે તેને સર્ગ કહેવાય. આ વ્યાપક વિષ્યુ પુરુષ - શરીરાકારે પોતે ક્રીડા કરવા માટે અનિત્ય અવ્યાપક સ્વરૂપ ગ્રહણ કરે છે. આમ લીલાનાં કારણે બ્રહ્મ જગતમાં પરિણમે છે અને તેથી તે જગતનાં કર્તા છે. પણ આ પરિણામ વિકૃત ન હોઈ ને અવિકૃત રહે છે અને તેથી કાર્ય અને કારણનો તાદાત્મ્ય અખંડિત રહે છે. સખંડ અને અખંડ બ્રહ્મમાં આ તાદાત્મ્ય સમજવો. જેમ બીજમાં વૃક્ષ અને વૃક્ષમાંથી બીજ હોય છે પણ પ્રત્યક્ષરૂપે તેની પ્રતીતિ થતી નથી, તેમ પ્રત્યેક પદાર્થમાં કારણપણાથી અવ્યક્ત સદ્રૂપે ભગવાનની સ્થિતિ તે સર્ગ કહેવાય. વૈજ્ઞાનિક દ્રષ્ટીએ પણ જે છે, Inter - Planetary system, galaxy formation અને Star formation છે તેને સર્ગ કહે છે જ્યાં કારણોની ઉત્પત્તિ થાય છે. Stephan Hawking પોતાના <http://www.hawking.org.uk/the-origin-of-the-universe.html> article માં સૃષ્ટિની ઉત્પત્તિ વિષે પોતાના વૈજ્ઞાનિક દ્રષ્ટિકોણો વ્યક્ત કરતાં કહે છે કે જો “Time” એક રેલનાં પાટા જેવી linear હોય તો સૃષ્ટિની શરૂઆત હોવી જોઈએ અને તેનો કર્તા પણ હોવો જોઈએ. તે કર્તા ઈશ્વર અથવા વિજ્ઞાનનાં નિયમો હોઈ શકે. જો સૃષ્ટિની શરૂઆત કોઈક સમયે થઈ હોય તો Normal Laws of Science અનિત્ય બનશે અને તેથી ઈશ્વરની જરૂર રહેશે. અને જો Einstein ની General Theory of Relativity જેમાં Time ને Relative ગણ્યો છે તેની સાથે Quantum Theory ને પણ harmonize કરવામાં આવે તો Time ની linearity નાં કારણે Laws of Science ની અનીત્યતા નહીં થાય અને તેથી તેઓ માને છે કે કોઈક Definite Laws of Science આ સૃષ્ટિની ઉત્પત્તિમાં કારણ છે. પણ વેદ તો આથી પણ આગળ વધીને કહે છે કે કર્મ (Kinetic Energy) + કાલ (Time) + સ્વભાવ (Static Energy) + પ્રકૃતિ (Matter) + પુરુષનો (Consciousness) જે સમષ્ટિ (The Whole Encompassing) છે તે બ્રહ્મ છે. આ બ્રહ્મ સચ્ચિદાનંદ છે જેને Infinite Conscious Being કહે છે. તેથી નિત્ય અને અનિત્ય, matter અને consciousness, Linearity of Time અને Circularity of Time, Relativity અને Absolute, Matter અને Energy, Particles અને waves વચ્ચે તાદાત્મ્ય છે કેમકે આ સર્વ બ્રહ્મ જ બન્યો છે. Einstein નાં પ્રખ્યાત Quote “God does not play dice” નાં Response માં બ્રહ્મવાદી એમ જ કહેશે કે - “Let God play dice but the outcome of it will still be his will.” કેમકે બ્રહ્મ - Randomness અને Predictability નો પણ સમષ્ટિ છે. સૃષ્ટિનાં ઉત્પત્તિ વિષયક જે વૈજ્ઞાનિક ધારણાઓ અને સિદ્ધાંતો છે તેની સાથે વૈદિક દર્શન સાથે કેટલા અંશે સુમેળ છે તે નીચેના ચિત્રથી સમજાવવાનો પ્રયાસ કર્યો છે. દ્રષ્ટાંત તરીકે -

## आधुनिक विज्ञान

Big Bang Theory. Model described the evolution of the Universe in below steps

1. Single Infinitesimally extremely high density atom
2. Time starts and process begins
3. Cause of the Big Bang unknown but may be triggered by an external agency.
4. Inflation: Before 13.8 Billion years ago, a single zero volume atom with extreme high density and temperature caused a cosmic inflation
5. It expanded and cooled and reheated again to form Elementary particles
6. Continued to cool further to form Protons and neutrons.
7. Formed Atoms, molecules and ultimately matter, gas clouds, stars, galaxies, and other large structures

## वैदिक दर्शन

तमस् अवस्थानुं वर्णनः

सृष्टिनी तिरोभावस्थाः

- नैव इह किञ्चन अग्रे आसीद् मृत्युनैव इदम् आवृतम् आसीद्, अशनायया. अशनाया हि मृत्युः. तद् मनो अकुरुत आत्मन्वी स्याम् इति (बृह. उप.१।१।१)
- न असद् आसीद् नो सद आसीत्...तमः आसीत् तमसा गूढम् (ऋक्. १०।११।१२९।१-३)
- आसीद् इदं तमोभूतम् अप्रजातम् अलक्षणम् अप्रतर्क्यम् अविज्ञेयं

Process of Self Replication starts:

The Supreme Unity out of his own bliss desires to become many to cause the evolution of *Jagat* which is purely to enjoy his own bliss.

1. सोऽकामयत एकोऽहं बहुस्यां प्रजायेय

The Complex Unity of Infinite, conscious, Being is transformed into corresponding individual factors causing rise to 3 *Gunas* (Satva, Rajas, Tamas) in equilibrium called as together as *Pradhana* (प्रधान प्रकृति)

- ( तत् तत् त्रिगुणम् अव्यक्तं नित्यं सदसदात्मकम् प्रधानं प्रकृतिं प्राहुर अविशेषं विशेषवत् ॥ (भाग. पु. ३-३-१०)

2. Time Starts: प्रकृतेर् गुणसाम्यस्य निर्विशेषस्य मानवि! चेष्टा यतः स भगवान् 'कालः' इति उपलक्षितः (भाग. पु. ३-३-१७)

The equilibrium of Pradhana is disturbed and gets imbalanced due to activity of that Supreme Being. This imbalance in gunas is caused by Time which is the manifestation of Primordial activity of the Supreme Being.

3. Evolution of Motion (कर्म) , Energy (स्वभाव) and Consciousness (पुरुष)  
4. Evolution of Blueprint of the Universe:

Due to differences in the conductivity of Gunas due to the Imbalance caused by Time in Pradhana, the Purusha (the whole of consciousness) interacts with it and produces the blueprint of the Universe called as "Mahat"

दैवात् क्षुभितधर्मिण्यां स्वस्यां योनौ परः पुमान्॥ आधत्त वीर्यं सा असूत महत् तत्त्वं हिरण्मयम् ॥(भाग. पु. ३-३-१९)

पुरुष यैतन्यरूपी वीर्यं नुं आधान करे छे त्यारे ते प्रकृतिमांथी महत्-तत्त्व नो प्रसव थाय छे.

5. Evolution of Universal Awareness:

Due to the accelerating force (કર્મ), Static force (સ્વભાવ) and Time (કાળ), the Matter and Conscious phenomena mingles with each other transforming their original qualities of BEING (ચેતન) and BECOMING (જડ) respectively giving rise to Active Conscious called as *Mahat* (મહત્) i.e. Universal Awareness.

6. Evolution of Self Awareness: From the Universal Awareness evolves the Self Awareness called as "Ahamkara" due to external force of Time, Karma and svabhav.

7. Evolution of Elements from Self Awareness:

From the Self Awareness (અહંકાર) evolves subtle elements (તન્માત્ર), the 11 sense organs (જ્ઞાનેન્દ્રિય, કર્મેન્દ્રિય) including Mind (મન).

काल

Time is External and Internal both. Time is the expression of the Supreme being to do action. Time disturbed the equilibrium of Prakruti.

Before Big bang, the matter was in equilibrium state and the trigger point to disturb this equilibrium is still unknown. Vedant says the disturbance was caused by the primordial form of Time which is the actional expression of God.

Several theories about Time:

1. Time is the interaction of Pure Matter and Consciousness
2. Time is just a mental faculty internal to us useful in understanding any phenomena. Its subjective and doesn't exist in reality outside of us.
3. Time is objective and does exist outside of us.
4. Time is the quality of Pure Consciousness when it becomes the doer by mingling with matter.

प्रकृति

Manifests from the Supreme. Creative, sustenance and De

An equilibrium of 3 forces (Satva, Rajas, and Tamas)

Becomes the Material cause of the Universe.



सत्त्वगुण	Oscillating Weak Force. High Conductivity of Consciousness. Results into Valid knowledge and Uni	सर्वभूतेषु भावमव्ययमीक्षते, विभक्तेषु तज्ज्ञानं सात्त्विकं स्मृतम् (भ. गी. १८/२०)	येनैकं
रजोगुण	Strong Agile Force. Semi Conductivity		
तमोगुण	Receding Negative force. No Conductivity		
Matter and Quality	Matter is consolidated gross form of Quality and Quality is subtle form of Matter		
	Science says Matter is consolidated form of Energy and Energy is subtle form of Matter		
Dimension	Direction is not a separate element but is in-built within the matter. All the elements of the matter has dimension Science says Only space has Dimension.		

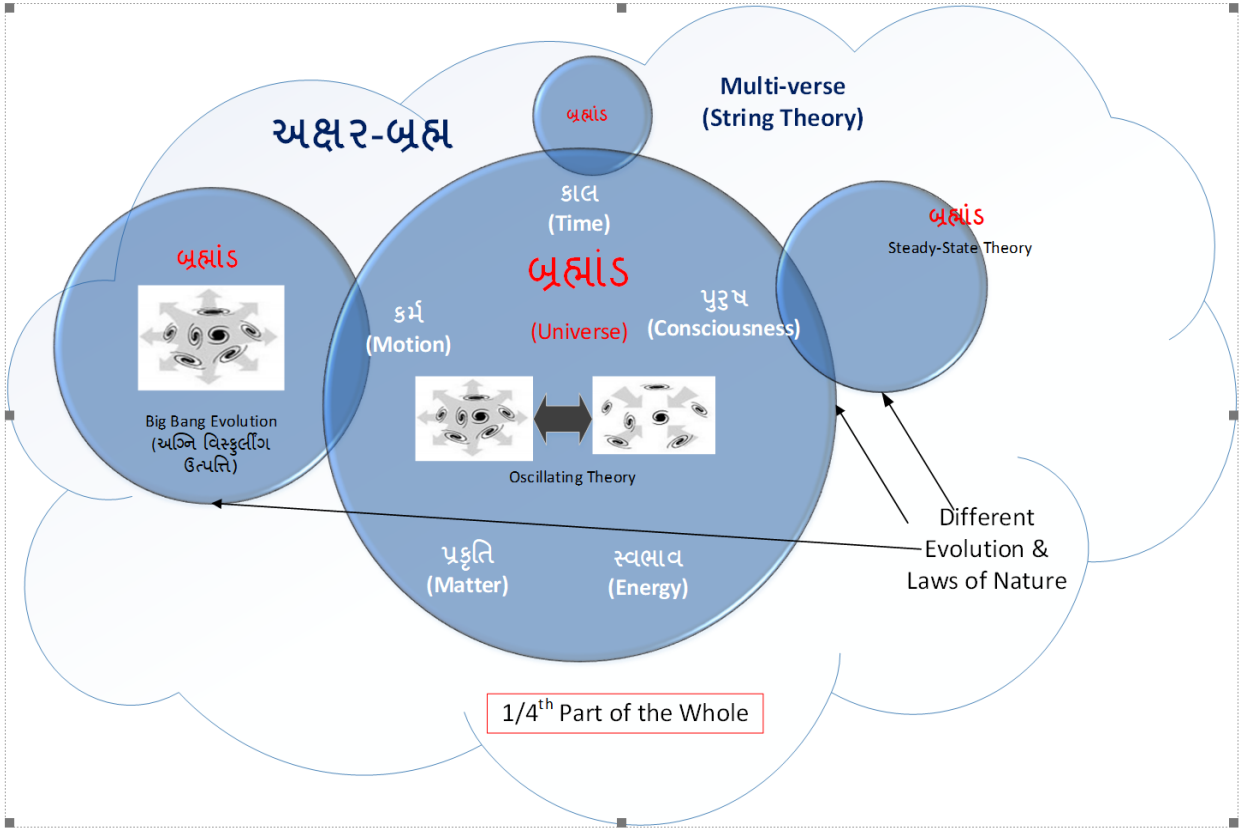

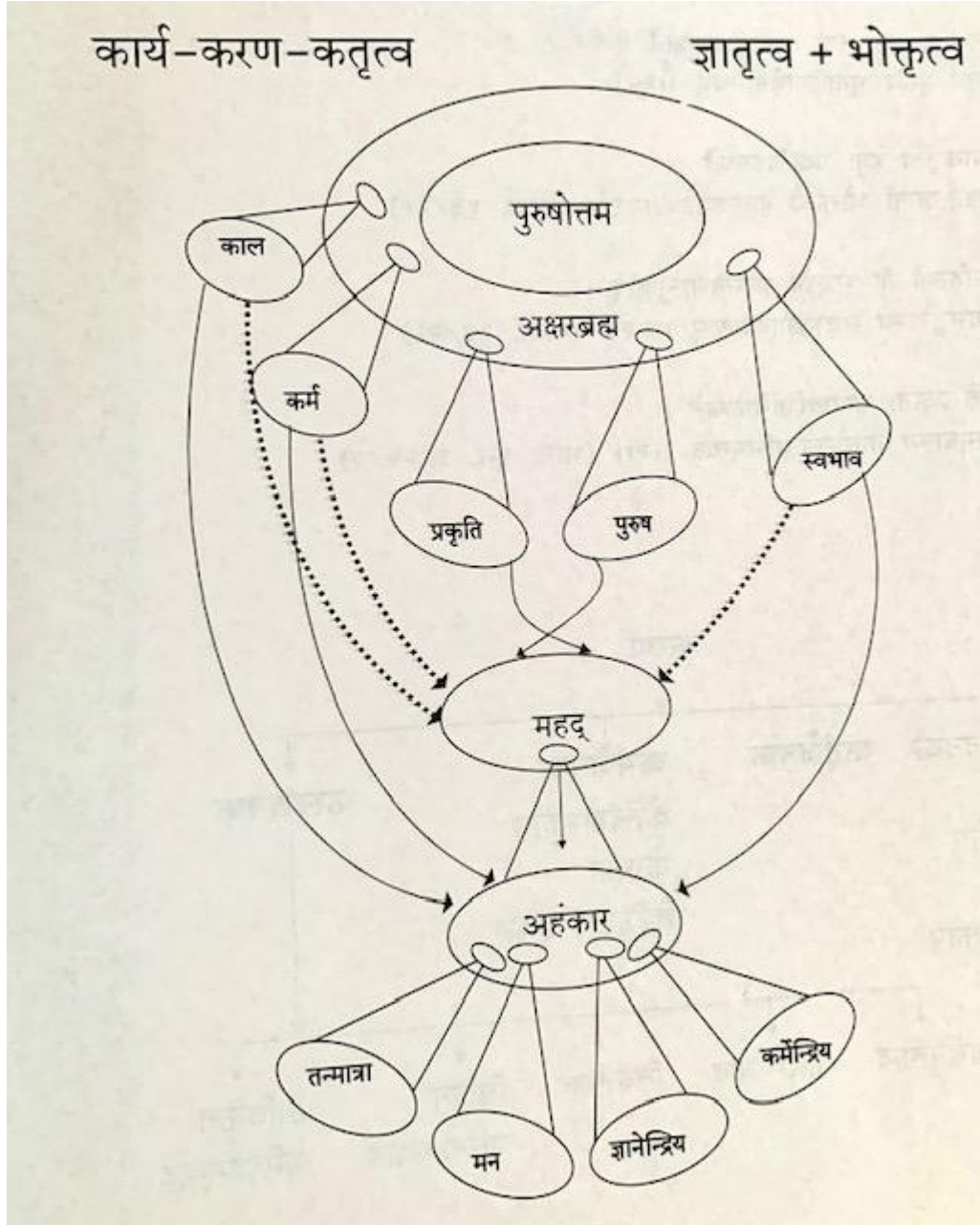

पुरुष - सूक्तानां प्रथम ऋक - सहस्र शीर्षा... मां आ पुरुषनां अनंत अक्षी, बाहुयो इत्यादि नुं वर्णन करवाમાં આવ્યું છે. સર્ગ દરમ્યાન જે કારણોની ઉત્પત્તિ થાય છે તે જ 'સહસ્રશીર્ષા...' દ્વારા વર્ણન કરવામાં આવ્યું છે.

વિસર્ગ: પુરુષાદ્બ્રહ્માદિનામુત્પત્તિર્વિસર્ગ:  
આ પુરુષ બ્રહ્મા આદિની ઉત્પત્તિ થાય છે. તેના દ્વારા  
સ્થાન: ઉત્પન્નાનાં તત્તન્મર્યાદયા પાલનં સ્થાનં

પોષણ: સ્થિતાનામભિવૃદ્ધિ: પોષણમ્

ઉત્તિ: પુષ્ટાનામાચાર ઋતિ:

મન્વન્તર: તત્રાપિ સદાચારો મન્વન્તરમ્

ॐशानुक्थाः तत्रापि विष्णुभक्तिरिशानुकथा  
 निरोधः भक्तानां प्रपञ्चाभावो निरोधः  
 भुक्तिः निष्प्रपञ्चानां स्वरूपलाभो मुक्तिः  
 आश्रयः मुक्तानां ब्रह्मस्वरूपेण अवस्थानमाश्राय

ऋक् मन्त्र	दशविध लीला संगति
सहस्रशीर्षा पुरुषः । सहस्राक्षः सहस्रपात् । स भूमिं विश्वतो वृत्वा । अत्यतिष्ठदशाङ्गुलम् । १	सर्ग
पुरुष एवेदं सर्वम् । यद्भूतं यच्च भव्यम् । उतामृतत्वस्येशानः । यदन्नेनातिरोहति । २	सर्ग
एतावानस्य महिमा । अतो ज्यायांश्च पुरुषः । पादोऽस्य विश्वा भूतानि । त्रिपादस्यामृतं दिवि । ३	सर्ग
त्रिपादूर्ध्व उदैत्पुरुषः । पादोऽस्येहाऽऽभवात्पुनः । ततो विश्वङ्घ्र्यक्रामत् । साशनानशने अग्नि । ४	सर्ग
तस्माद्विराडजायत । विराजो अग्नि पुरुषः । स जातो अत्यरिच्यत । पश्चाद्भूमिमथो पुरः । ५	विसर्गलीला
यत्पुरुषेण हविषा । देवा यजमतन्वत । वसन्तो अस्यासीदाज्यम् । ग्रीष्म इध्मः शरदध्रुविः । ६	स्थानलीला
सुप्तास्यासन्परिधयः । त्रिः सुप्त समिधः कृताः । देवा यद्यज्ञं तन्वानाः । अबध्नन्पुरुषं पशुम् । ७	पोषणलीला
तं यज्ञं बर्हिषि प्रौक्षन् । पुरुषं जातमग्रतः । तेन देवा अयजन्त । साध्या ऋषयश्च ये । ८	पोषण लीला

તસ્માદ્યજ્ઞાત્સર્વહૃતઃ । સંમૃતં પૃષદ્વજ્યમ્ ।	પોષણલીલા
પશૂ સ્તા શ્ચક્રે વાયવ્યાન્ । આરુણ્યાન્ગ્રામ્યાશ્ચ યે । ૯	
તસ્માદ્યજ્ઞાત્સર્વહૃતઃ । ઋચઃ સામાનિ જજિરે ।	પોષણલીલા
છન્દા ંસિ જજિરે તસ્માત્ । યજુસ્તસ્માદજાયત । ૧૦	
તસ્માદશ્વા અજાયન્ત । યે કે ચૌભ્યાદતઃ ।	પોષણલીલા
ગાવૌ હ જજિરે તસ્માત્ । તસ્માજ્જાતા અજાવયઃ । ૧૧	
યત્પુરુષં વ્યદધુઃ । કૃતિધા વ્યકલ્પયન્ ।	પોષણલીલા
મુખં કિમસ્ય કૌ બાહૂ । કાવૂરૂ પાદાવુચ્યેતે । ૧૨	
બ્રાહ્મણોઽસ્ય મુખમાસીત્ । બાહૂ રાજન્યઃ કૃતઃ ।	પોષણલીલા
ઠૂરૂ તદસ્ય યદ્વૈશ્યઃ । પદ્ભ્યા શૂદ્રો અજાયત । ૧૩	
ચન્દ્રમા મનસો જાતઃ । ચક્ષોઃ સૂર્યો અજાયત ।	પોષણલીલા
મુખાદિન્દ્રશ્ચાગ્નિશ્ચ । પ્રાણાદવાયુરજાયત । ૧૪	
નાભ્યા આસીદ્વન્તરિક્ષમ્ । શીષ્ણો દ્યૌઃ સમવર્તત ।	પોષણલીલા
પદ્ભ્યાં ભૂમિર્દિશઃ શ્રોત્રાત્ । તથા લોકા અકલ્પયન્ । ૧૫	
વેદાહમેતં પુરુષં મહાન્તમ્ । આદિત્યવર્ણં તમસસ્તુ પારે ।	ઉત્તિલીલા
સર્વાણિ રૂપાણિ વિચિત્ય ધીરઃ । નામાનિ કૃત્વાઽભિવદુન્ યદાસ્તે । ૧૬	
ધાતા પુરસ્તાદ્યમુદાજહારં । શક્રઃ પ્રવિદ્વાન્પ્રદિશશ્ચતસ્રઃ ।	મન્વન્તરલીલા
તમેવં વિદ્વાનમૃતં ઇહ ભવતિ । નાન્યઃ પન્થા અયનાય વિદ્યતે । ૧૭	
યજ્ઞેન યજ્ઞમયજન્ત દેવાઃ । તાનિ ધર્માણિ પ્રથમાન્યાસન્ ।	
તે હ નાકં મહિમાનઃ સચન્તે । યત્ર પૂર્વે સાધ્યાઃ સન્તિ દેવાઃ । ૧૮	

વિશ્વરૂપ કાર્ય ભગવાન શ્રીકૃષ્ણનું સૃષ્ટ્ય છે. (રસાત્મક કૃતિ / લીલા) છે (યદ્વૈતત્ સુકૃતં રસો વૈ સઃ). ભગવાનની જ્ઞાન, ક્રિયા અને સ્નેહ શક્તિ દ્વારા થયેલી એક સુકૃતિ છે. આમ કરતાં ભગવાનમાં કોઈ

વિકાર આવતો નથી. જેમ કામધેનું, કલ્પવૃક્ષ અને ચિંતામણી અથવા યોગી. આ જગતરૂપી કાર્ય કરવાનું પ્રયોજન પણ માત્ર તેના આનંદનાં ઉચ્છલ્લનનાં કારણે (હર્ષ) દ્વારા આનાયાસેન થતી ચેષ્ટાનાં કારણે છે. જેને મહાપ્રભુ શ્રીવલ્લભાચાર્યજી 'લીલા' (અનાયાસેન હર્ષાત્ ક્રિયમાણા ચેષ્ટા લીલા) કહે છે. આ રસાત્મક દ્રષ્ટિ આપણા શાસ્ત્રો આપે છે. રસની એક માંગ છે - એકતામાં વિવિધતા. ભગવાન આ જગત અને જીવ સૃષ્ટીની રચના આત્મરૂપ સૃષ્ટિનાં પ્રકારથી કરે છે. આત્મરૂપ સૃષ્ટિમાં ઉપાદાન અને નિમિત્ત અભિન્ન (બ્રહ્મ) જ રહે છે અને ચિદ અને આનંદનાં આવિર્ભાવ અને તિરોભાવ દ્વારા સૃષ્ટિમાં વિચિત્રતાનું સંપાદન કરે છે. આમ ભગવાનમાં વૈષમ્ય અને નૈર્ઘૃણ્ય રૂપ દોષ નથી.

### પ્રથમા ઋક્

સહસ્રશીર્ષા પુરુષઃ સહસ્રાક્ષઃ સહસ્રપાત્ ।

સ ભૂમિં વિશ્વતૌ વૃત્વા અત્યંતિષ્ઠદ્દશાઙ્ગુલમ્ । ૧

સંધિવિચ્છેદઃ:

સહસ્રશીર્ષા | પુરુષઃ | સહસ્ર અક્ષઃ | સહસ્રપાદ્ |

સઃ | ભૂમિમ્ | વિશ્વતઃ | વૃત્વા | અતિ અતિષ્ઠત્ | દશ અઙ્ગુલમ્ ||

પ્રથમ ઋક્: પુરુષઃ - પુરુષરૂપ નારાયણ સહસ્રશીર્ષા, સહસ્રાક્ષઃ, સહસ્રપાત્ - અહિયાં સહસ્ર શબ્દ અનંતવાચી લેતા અનંતશીર્ષ, અનંતચક્ષુ, અનંતપાદ હોવાનું જણાવ્યું છે. ઉપલક્ષણ - વિધિ (સ્વપ્રતિપાદકત્વેસતિ સ્વેતરપ્રતિપાદકત્વમ) દ્વારા અનંત ઉરુ આદિ અવયવો આ પુરુષનાં છે. આ પ્રમાણેનું વર્ણન શ્રીમદ - ભાગવત પુરાણમાં "સહસ્રોર્વન્ધિબ્રાહ્મ્યક્ષિસહાસ્રાનનશીર્ષવાન્" દ્વારા સૂચિત થાય છે. "સ" - પુરુષરૂપ નારાયણ ભૂમિ - બ્રહ્માંડ પરક "વિશ્વતઃ" - વિશ્વ; જેનો અર્થ છે " સર્વ અને સમગ્ર " (સર્વ સમસ્તં વિશ્વં ચ). બ્રહ્માંડ અંતર્ગત વિશ્વ અને જગતને "અતિ" અતિશયપૂર્વક "વૃત્વા" અભિવ્યાપીને "દશાઙ્ગુલમ્" - દશાંગુલ શબ્દ "વિતસ્તિ" પરક છે. "વિતસ્તિ"નો અર્થ "વેત". એક વેત = દશ - આંગળ. દશ - આંગળના (એક વેતના ) પરિમાણવાળા મનુષ્ય હૃદયમાં તે સ્થિત છે.

તત્ શ્રુત્વા તદેવાનુપ્રાવિશત્ તદનુપ્રવિશ્ય...

૧. જડ, ચેતન, અંતર્યામીનો બ્રહ્મ સાથે તાદાત્મ્ય અને

૨. કાર્ય અને કારણનો બ્રહ્મ સાથે તાદાત્મ્યનો બોધ થાય છે.

વિશ્વની બ્રહ્માત્મકતા દર્શાવીને (બ્રહ્મ વિશ્વમાં અન્વિત છે ), બ્રહ્મ વિશ્વથી વ્યતિરિક્ત પણ છે (અન્વય અને વ્યતિરેક) તેવું દર્શાવવા આગળ કહે છે - અત્યંતિષ્ઠદ્દશાઙ્ગુલમ્. "ભગવાનને વિશ્વ જેવડા કહીએ તો તેનું માપ થઈ ગયું ગણાય, માટે તેને અપરિચ્છિન્ન કહેવા માટે કહે છે કે તેનાથી વિશ્વનું માપ લેવાય છે, તે વિશ્વ ભગવાનને માપી નથી શકતું. જાતિની પેઠે પરિચ્છેદનું વારણ કરે છે, કેમકે જાતી તેટલામાં રહીને તેને વ્યાપ્ત થાય છે. આ પુરુષ તો તેટલામાં રહીને એક વેત વધારે રહે છે. વેત બાર આંગળની થાય છે. તે ઝીણી આંગળીયો બાર થતી હશે એ હિસાબે "વિતસ્તિ" કહી છે. અથવા તો વેતનાં દસ આંગળ ગણાતા હશે. અંગુઠો અને ટચલી આંગળીની વચ્ચે સહેજ આગળ અંતર દેખાય છે, આથી સ્થૂલ અને સૂક્ષ્મ ધ્યાનમાં સંપૂર્ણ ભગવાન જણાઈ રહે છે, તેથી વિશ્વાત્મક સ્થૂળ છે. "વિતસ્તિ" રૂપ જુદા છે. આઠ વેતનો પુરુષ થાય. સર્વત્ર તો પ્રભુ આઠ વેત થાય, એક વેત વધારે પણ થાય. માટે જેટલા ભગવાન તેટલું બધું જગત પછી પ્રભુ તેનાથી પણ અધિક છે, તેથી માપમાં આવતા નથી. વેતભરમાં જ રહે છે



એમ પણ નથી. તેથી પણ અધિક છે. તેથી તે તેટલાં જ છે એમ ચોક્કસ થતું નથી - (સુબોધિની ૨-૬-૧૫)"

‘શીર્ષન્ છન્દસિ’ - ‘શિર’ શબ્દનો અર્થ ‘શીર્ષ’ (શ્રીમસ્તક). ‘સહસ્ત્ર’ શબ્દનો અર્થ ‘અનંત’ થાય છે ‘અનન્તબાહૂદરવક્ત્રનેત્રમ્’. ‘પાદ’ શબ્દ ઉપલક્ષણ તથા અર્થ આપે છે - ‘સર્વતઃ પાણિપાદં તત્ સર્વતોક્ષિશિરોમુખમ્ | સર્વતઃ શ્રુતિમલ્લોકે સર્વમાવૃત્ય તિષ્ઠતિ’, ‘વિશ્વતશ્ચક્ષુરુત વિશ્વતોમુખો વિશ્વતોબાહુરુત વિશ્વતસ્પાત્’.

૧. ભગવદ્ શ્રીવિગ્રહની આનંદાત્મકતા સિદ્ધ થાય છે. “અનન્ત” નો અર્થ આનંદ થાય છે. ‘સત્યમ્ જ્ઞાનમ્ અનન્તમ્ બ્રહ્મ’ (તૈ. ઉપ.) , ‘આનન્દકરપાદમુખોદરાદિ’ इत्यादि દ્વારા ભગવાનનાં દેહની અપ્રાકૃતતા, દિવ્યતા અને તેજોમયતાનું વર્ણન છે (પ્રાકૃતધર્મ અનાશ્રયમ્ અપ્રાકૃત નિખિલરૂપમ્ इति - સર્વોત્તમ સ્તોત્રમ્). અથવા

૨. ત્રૈલોક્યની ભગવદ - રૂપતા (વિગ્રહ - રૂપતા) અને સુર, નર અને અસુર લોકોની પાદ આદિ અવયવો સાથે તદીયતાનો બોધ

૩. અથવા પાદ આદિનાં તત - તત કાર્યો - ગમન, દર્શન, વચન આદિ લાક્ષણિક અર્થો લેતા - સહસ્ત્ર પાદ દ્વારા તેની સર્વગતતા, સહસ્ત્ર અક્ષી દ્વારા તેની સર્વદર્શિત્વતા, સહસ્ત્ર શીર્ષ દ્વારા સર્વાધારત્વતા, સર્વલોક અભિષિક્તતા અને સર્વસુખ પ્રદાનત્વતા સૂચિત થાય છે. કેશ આદિ પાદ સુધી સર્વ અવયવોની અનંતતા સૂચિત થાય છે. અક્ષીનાં ઉપલક્ષણ દ્વારા પંચેન્દ્રિયો પણ સિદ્ધ થાય છે.

૪. અથવા તેની સર્વાધિકત્વ, સર્વજ્ઞત્વ, સર્વશક્તિત્વતા સિદ્ધ થાય છે.

“ પુરુષ ” નાં વિવિધ અર્થો -

- પુરાણત્વાત્ પુરુષઃ - પુરાણમાં જેનું સહસ્રાક્ષ સહસ્રપાદ દ્વારા વર્ણન છે તે પુરુષ (ક્ષર્મ પુરાણ)
- પૂર્ણત્વાત્ પુરુષઃ - જેના દ્વારા આ સર્વ પૂર્ણ થાય છે તે પુરુષ (તેનેદં પૂર્ણ પુરુષેણ સર્વમ્)
- પુરિ શયનાત્ પુરુષઃ - જે પુરમાં શયન કરે છે તે પુરુષ. શ - કાર ને ષ - કારથી આદેશ કરવાથી વ્યુત્પન્ન થાય છે. (“પુરમાક્રમ્ય સકલ શેતે યસ્માન્મહાપ્રભુ| તસ્માત્ પુરુષ इत्येव પ્રોચ્યતે તત્ત્વચિ તકૈ||” - વિષ્ણુ સ્મૃતિ), (ય આત્મનિ તિષ્ઠન્...)
- પુરુ શબ્દો બહુપર - જે ઘણાંઓથી ભજનીય છે તે પુરુષ (વન ષણ સમ્ભક્તૌ)
- બહુદાનાત્ પુરુષઃ - ષણ દાને - જે બહુ દાન કરે તે પુરુષ

આ સર્વ ગુણો તો ભગવાન વાસુદેવમાં જ છે. તેથી પુરુષનો અર્થ વાસુદેવ પર છે.

અન્ય અર્થો સ્મૃતિ પ્રમાણે

વિષ્ણોસ્તુ ત્રીણિ રૂપાણિ પુરુશાખ્યાન્યથો વિદુઃ પ્રથમં મહતઃ સ્રષ્ટૃ દ્વિતીયં ત્વણ્ડસંસ્થિતં તૃતીયં સર્વભૂતસ્થં તાનિ જ્ઞાત્વા વિમુચ્યત

વિષ્ણુનાં પુરુષ તરીકે ત્રિવિધરૂપો -

૧. મહત્ત્વનાં સર્જક તરીકે પુરુષ - પર પુરુષ. આ સાક્ષાત પર - બ્રહ્મ પુરુષોત્તમ શ્રીકૃષ્ણ છે (યસ્માત્ ક્ષરમતિતોઽહમ્ અક્ષરાદપિ ચોત્તમ અતોઽસ્મિ લોકે વેદે ચ પ્રથિતઃ પુરુષોત્તમઃ). આ પર - પુરુષ અનંત બ્રહ્માંડો નાં સર્જક છે (The Creator of Multi-verse).

૨. બ્રહ્માંડ સ્થિત પુરુષ - જેનું વર્ણન આ ઋક માં છે અને આગળ આવતી પંચમી ઋકમાં કરવામાં આવશે. આ વિરાટ પુરુષ છે. પર - પુરુષ શ્રીકૃષ્ણથી અંડ એટલે બ્રહ્માંડ ઉત્પન્ન થાય છે અને આ બ્રહ્માંડથી વિરાટ પુરુષ ઉત્પન્ન થાય છે. (The Personified Form of Universe)

૩. અને સર્વ ભૂતોમાં સ્થિત (અંતર્યામી) તરીકે પુરુષ - અંતર્યામી પુરુષ (ય આત્મનિ તિષ્ઠન્...)

કૃષ્ણ ની અખંડતા:

મહાપ્રભુ શ્રીવલ્લભાચાર્ય 'કૃષ્ણ' ની વ્યાખ્યા કરે છે - સ એવ પરમકાષ્ટાપન્નઃ કદાચિત્ જગદદુધારાર્થમ્ અખણ્ડઃ પૂર્ણેવ પ્રાર્દુર્ભુતઃ 'કૃષ્ણ' ઇતિ ઉચ્યતે (ત. દિ. નિ.) - કૃષ્ણ એટલે જે બ્રહ્મ, પરમાત્મા અને ભગવાન છે, જે જગતનાં ઉદ્ધારાર્થ અખંડ અને પૂર્ણરૂપથી પ્રકટ થાય છે તે.

ભગવદ્ ગીતામાં સ્વયં શ્રીકૃષ્ણ પોતાને પૂર્ણ પુરુષોત્તમ કહે છે - યસ્માત્ ક્ષરમતિતોહમ્ અક્ષરાદપિ ચોત્તમઃ અતોઽસ્મિ લોકે વેદે ચ પ્રથિતઃ પુરુષોત્તમઃ" - ક્ષર અને અક્ષરથી પણ હું ઉત્તમ છું અને લોક - વેદમાં હું 'પુરુષોત્તમ' નામથી પ્રસિદ્ધ છું.

ભાગવત પુરાણમાં 'એતે ચાંશ કલા પુંસાઃ કૃષ્ણસ્તુ ભગવાન સ્વયમ્'- અન્ય અંશ, કલા અવતારો છે પણ કૃષ્ણ સ્વયં ભગવાન છે.

પ્રભુને પુરુષોત્તમ કહેવા અને વાસુદેવ, સંકર્ષણ, અનિરુદ્ધ અને પ્રધ્યુમ્નને વ્યૂહ કહેવા એમાં આપણે જે તારતમ્ય કરીએ છીએ તે આત્યંતિક ભેદરૂપ ન સમજીને તાદાત્મ્યવાદાનુસારી લીલા ભેદની દ્રષ્ટીથી તેને માણવું જોઈએ.

ભાગવત દશમસ્કંધ જન્મ પ્રકરણ સુબોધિની ઉપરનાં વિવિધ ટીકાકારો દ્વારા વ્યૂહનું જે વિષ્લેષણ કરવામાં આવ્યું છે તે તાત્વિક ( Meta-physical ) ભેદ ન હોઈ ને લીલા ભેદની દ્રષ્ટીથી છે. દ્રષ્ટાંત તરીકે કોઈ વ્યક્તિનો ધંધામાં ભાગીદાર હોય અને તે ભાગીદારનો કોઈ વ્યક્તિગત પ્રસંગ હોય અને તેમાં તે વ્યક્તિને આમંત્રણ આપવાનું ભૂલી ગયા હોય અને ત્યાં તે વ્યક્તિ જઈને એમ કહે કે આજે હું એક ભાગીદાર તરીકે નહીં પરંતુ એક મિત્ર તરીકે આવ્યો છું. તેથી હવે ભાગીદાર અને તે વ્યક્તિ જુદા જુદા છે કે એક છે ? સ્વયં તે વ્યક્તિ અહિયા વ્યૂહી છે અને ભાગીદાર તે વ્યક્તિનો એક વ્યૂહ છે. તેમ વ્યક્તિનું મિત્ર હોવા પણ એક વ્યૂહ છે.

બન્ને વ્યૂહોમાં ભેદ (Differentiation) પણ બીજો કોઈ નહીં પણ સ્વયં તે વ્યક્તિ જ કરે છે. તેથી તત્વ દ્રષ્ટીથી નહીં પરંતુ લીલા દ્રષ્ટીથી તેને માણવાની આવશ્યકતા છે. આ દ્રષ્ટી કેળવવાથી જે વિવિધ ટીકાકારોનાં મતોમાં જે વિપ્રતીષેધનો આભાસ થાય છે તેનું નિરાકરણ થઈ શકે છે. દ્રષ્ટાંત તરીકે શ્રી હરિરાયજી, પુરુષોત્તમના બે સ્વરૂપો ગણે છે. ૧. લોકવેદ પ્રથિત અને ૨. લોકવેદાતીત.

લોકવેદાતીતના પણ બે ભેદ ગણે છે ૧. ધર્માત્મક અને ૨. ધર્મી. આ સર્વ ભેદોનો મૂળ તાદાત્મ્યવાદ (લીલા ભેદ) છે. આ સર્વ વ્યૂહો અને સ્વરૂપો સ્વયં અખંડ શ્રીકૃષ્ણનાં જ છે. આગળ આવતા 'પુરુષ' નાં વિવિધ અર્થો અને તેની તત - તત વ્યૂહો સાથેની સંગતિને શ્રીકૃષ્ણની અખંડતાને ધ્યાનમાં રાખીને સમજવું જોઈએ.

'પુરુષ' નાં વિવિધ અર્થો:

ભાષ્ય - પ્રકાશકાર શ્રીપુરુષોત્તમજી ( અ. ૧ પા. ૨ અ. ૮ સૂ. ૨૪) માં પુરુષનાં શ્રુતિમાં ચાર અર્થો જણાવે છે -

શ્રુતૌ પુરુષશબ્દશ્ચતુર્થા પ્રયુજ્યતે | પુરા આસેતિ, પુરમુષતીતિ, પુરિ શેત ઇતિ ત્રિધા યોગેન |  
 એકધા આકાર વિશેષે રૂઢ્યા

પુરા આસેતિ - પુરુષવિધ બ્રાહ્મણમાં આત્મૈવ ઇદમગ્ર આસીત્ પુરુષવિધ

પુરમુષતીતિ - જે પુરને પ્રકાશિત કરે તે.

પુરિ શેત - મધુ બ્રાહ્મણમાં પુરઃ પુરુષ આવિરાસીદિતિ સ વા અયં પુરુષઃ સર્વાસુ પુરિશય ઇતિ.

Page 580 of Anubhasya-1.pdf ....

રશ્મિકાર યોગી ગોપેશ્વરજી કહે છે - નનુ સહસ્રશીર્ષા પુરુષ ઇત્યત્ર સહસ્રશીર્ષિર્ન પુરુષપદસ્ય પુરા  
 આસ પુરમુષતીતિ યોગદ્વયં તૃતીયસ્તુ ન અત્યતિષ્ઠદ્દશાઙ્ગુલમિતિ શ્રુતેઃ પુરોતિક્રમ બોધને | ન  
 પુરિ શયનાભાવાત્| અત એવ ન વસતીતિ સુબોધિન્યુક્તયોગઃ| સંકર્ષણઃ પુરુષ ઇત્યુક્તમ્ |  
 'સહસ્રવદનઃ સ્વરાટ્' |

આ ઋકમાં સંકર્ષણરૂપ પુરુષનું વર્ણન કરવામાં આવ્યું છે. ભાગવત પુરાણમાં "સહસ્રવદન અને  
 સ્વરાટ્" કહેવામાં આવ્યું છે.

પદ્મપુરાણ ઉત્તર ખંડ ૨૨૬.૬૮

ભગવાનિતિ શબ્દોઽય તથા પુરુષ ઇત્યપિ| નિરુપાધિ ચ વર્તેતે વાસુદેવ સનાતને ||

સર્વલોકપ્રતિત્યા ચ પુરુષ પ્રોચ્યતે હરિ| ત વિના પુણ્ડરીકાક્ષ નાન્ય પુરુષશબ્દભાક્ ||

બ્રહ્માદ્યા દેવતા સવા યક્ષતુમ્બુસ્કિન્નરા| તે સર્વે ...||

" ભગવાન " અને " પુરુષ " શબ્દો નિરુપાધીક પદો વાસુદેવ માટે જ યોજ્યા છે.

અસૌ રામો મહાબાહુરતિમાનુષચેષ્ટયા| તેજોમહતયા વાઽપિ સસ્મારયતિ પૂરુષમ્ || (શ્રીમદ  
 ઉત્તરરામાયણ)

ગોવર્ધનાદિધરણાત્ નાથ! નન્દસુતોઽપિ સન્| પુરુષસ્ય અંશસંભૂતં ત્વાં વયં નિરણૈષ્મ હિ ||  
 (શ્રીહરિવંશ પુરાણ)

યથા ભાસ્કરશબ્દોઽયમાદિત્યે પ્રતિતિષ્ઠતિ| યથા ચાગ્નૌ બૃહદ્ભાનુર્યથા વાયૌ સદાગતિઃ ||

યથા પુરુષશબ્દોઽયં વાસુદેવે અવતિષ્ઠતે| તથા શંકરશબ્દોઽયં મહાદેવે વ્યવસ્થિત  
 ||(સ્કંદપુરાણ)

દેવતિર્યઙ્મનુષ્યેષુ પુન્નામા ભગવાન્ હરિઃ| શ્રીનામ્નિ લક્ષ્મીમૈત્રેય! નાનયોર્વિધ્યતે પરમ્ || (વિષ્ણુ  
 પુરાણ)

સ એવ વાસુદેવોઽયં પુરુષઃ પ્રોચ્યતે બુધૈઃ | પ્રકૃતિસ્પર્શરાહિત્યાત્ સ્વાતન્ત્ર્યાત્ વૈષ્ણવાદપિ ||(શ્રી  
 નારસિંહ પુરાણ)

स एव वासुदेवोऽर्थ साक्षात् पुरुष उच्यते | स्त्रीप्रायमितरत् सर्वे जगद्ब्रह्मपुरस्सरम् ॥ (वैष्णव पुराण)

સ ભૂમિં વિશ્વતો વૃત્વા - ભૂમિ આદિ લોકજાત વિશ્વ ને (સર્વ ને) વ્યાપીને અથવા જગતનાં કારણરૂપ પ્રકૃતિ અને કાર્ય વર્ગો સાથે વ્યાપીને તે પુરુષ જેમાં તે વ્યાપ્ત છે તેનાથી પણ અધિક છે - (અત્યતિષ્ઠત્ દશાઙ્ગુલમ). જેવી રીતે "અણોરણીયાન્ મહતો મહિયાનિતિ". તે પુરુષની અણુ - રૂપતા અને મહત - રૂપતા નું વર્ણન છે. પુરુષ જગતમાં અન્વિત પણ છે અને જગત વ્યતિરિક્ત પણ છે.

एतावदेव जिज्ञास्य तत्त्वजिज्ञासुनाऽऽत्मनः। अन्वयव्यतिरेकाभ्यां यत् स्यात् सर्वत्र सर्वदा ॥ (चतुश्लोकी भागवतम)

હવે "દશાઙ્ગુલ" શબ્દ નાં અર્થો કહે છે -

૧. અહીં દસ - આંગળ માપનાં અર્થમાં નહીં પરંતુ અપરિચિન્નતાનું સૂચક છે કેમકે અપરિચિન્ન પુરુષ માટે પરિચિન્ન હોવાનો દોષ પ્રસંગ પ્રાપ્ત થાય. દશાઙ્ગુલ શબ્દનો અર્થ "અનંત યોજન" થાય છે. અઙ્ગ + ઊલ્ચ પ્રત્યય (ઊણાદિ ગણ) લગાવવાથી " અંગુલ " શબ્દ બને છે. તેથી સર્વલોકોનો અતિક્રમ કરીને રહે છે તેમ અર્થ થાય છે - (દશદશાનત્યન્તયોરિત્યેતસ્મિન્ચપ્રત્યય - ઔણાદિક ઊલ્ચપ્રત્યય). [પદ્મ પુરાણ - ભૂમેશ્ચ બ્રહ્મકોશસ્યાપ્યન્તરાલ કિયત્? વદા યોજનાનામનન્તત્વાત્ દશાંગુલમિદં વિદુ ॥ ]

૨. અથવા અઙ્ગુલ (લિ?) શબ્દ 'ગુણ' પરક છે. દશ ગુણ વસ્તુ ભૂતોની અંતર જે રહે છે તે. દશ વસ્તુઓ છે ૧. દશોત્તર જલ ૨. જલથી દશોત્તર અગ્નિ ૩. અગ્નિથી દશોત્તર વાયુ ૪. વાયુથી દશોત્તર વ્યોમ ૫. વ્યોમથી દશોત્તર અહંકાર ૬. અહંકારથી દશોત્તર મહત ૭. મહતથી દશોત્તર અવ્યક્ત. આ સર્વ વસ્તુઓમાં આ પુરુષની સ્થિતિ છે.

૩. અથવા "દશાઙ્ગુલ" શબ્દનો " હૃદયાકાશ " વાચક અર્થ લેવાથી - ભૂમિ આદિ લોકોને વ્યાપીને હૃદયાકાશમાં પણ આ પુરુષની સ્થિતિ છે. હૃદયાકાશ પણ " દશ - આંગળ " પરિમાણ વાળું હોય છે. દહરાધિકરણ માં આનું વર્ણન પ્રાપ્ત થાય છે.

હવે સંદેહ થાય કે આ અપરિચિન્ન પુરુષની સ્તુતિ પરિચિન્ન ત્વેન કેમ કરી ? ઉત્તરમા આ પુરુષનું માહાત્મ્ય એવું છે કે તે વિરુદ્ધ - ધર્માશ્રયત્વ શક્તિ દ્વારા અશરીર હોવા છતાં શરીર ધારણ કરે છે. અનિન્દ્રિય હોવા છતાં તત - તત ઇન્દ્રિયોનાં કાર્યો કરવામાં સામર્થ્યવાન છે. જ્યાં દર્શનની ઈચ્છા થાય ત્યાં ચક્ષુ પ્રકટ કરે છે, શ્રવણની ઈચ્છા થતાં શ્રવણ ઇન્દ્રિય પ્રકટ કરે છે. ('અપાણિપાદો જવનો ગૃહીતા પશ્યત્ અચક્ષુ સ શ્રુણોતિ અકર્ણઃ - શ્વેત. ઉપ. ૩-૧૮), અન્ધો મણિમવિધ્યત્ (તૈત્તરિય આરણ્યક ૧.૧૧).

**द्वितिया ऋक्**

पुरुष एवेदं सर्वं यदभूतं यच्च भव्यम्।

उतामृतत्वस्येशानो यदन्नेनातिरोहति । २

સંધિવિચ્છેદઃ:

પુરુષઃ | એવ ઇદમ્ | સર્વમ્ | યત્ | ભૂતમ્ | યત્ | ચ | ભવ્યમ્

ઉત | અમૃતત્વસ્ય | ઈશાનઃ | યત્ | અન્નેન | અતિરોહતિ

દ્વિતીય ઋક - જે ભૂત રૂપ (યત્ ભૂતમ) અને જે ભવિષ્યરૂપ છે (યત્ ભવ્યમ) તે પુરુષ જ આ સર્વ છે (પુરુષઃ એવ ઇદમ). ઉપલક્ષણ તથા અર્થ લેતાં જે આ સર્વ બુદ્ધિ - સન્નિહિત મુક્ત - વ્યતિરિક્ત ચેતનાત્મક અને જડાત્મક જગતનાં નામ, રૂપ અને કર્મો સર્વ આ પુરુષ જ છે.

તેની સંગતી “સર્વ પુરુષ એવંદં ભૂતં ભવ્યં ભવચ્ચ યત્ | તેનેદમાવૃતં વિશ્વં વિતસ્તિમધિતિષ્ઠતિ|| (ભા. પુ. ૨-૬-૧૫) - જે થયું હશે અને થાય છે તે બધું પુરુષ છે. આ બ્રહ્માંડ તેનાથી મપાયેલ છે. તેનાથી એક વેંત પોતે વધે છે. તે પ્રપંચ અને નિષ્પ્રપંચને ફળ આપનાર છે તે સિદ્ધ કરવા (અમૃતત્વસ્ય ઈશાનઃ) બંનેના સ્વામી તે છે એ સોઽમૃતસ્યાભયસ્યેશો મર્ત્યમન્નં યદત્યગાત્ મહિમૈષ તતો બ્રહ્મન્ પુરુષસ્ય દુરત્યયઃ || ભા. પુ. ૨-૬-૧૭ થી કહે છે. તે પુરુષ નિત્ય સુખ અને મોક્ષસુખનાં સ્વામી છે (અમૃતત્વસ્ય ઈશાનઃ). બંને દેવાને સમર્થ છે. તેનું તેવું સામર્થ્ય કહે છે કે મરણાત્મક વિરાટ શરીરથી પર થઈ ને તે રહે છે, માટે તે અમૃત આપી શકે છે. યત્ અન્નેન અતિરોહતિ - અન્ન એટલે ખવાય તે, એટલે પ્રાણીઓ, મૃત્યુ અને કર્મ ફળ એ અર્થ થાય છે. તે બધાને છોડી આગળ વધ્યા છે તેથી તે મોક્ષ આપવાને સમર્થ છે. તે અન્નનાં કારણે તિરોભાવને પામતા નથી. તે અપ્રાકૃત અને નિર્ગુણ (યસ્માત્ નિર્ગતા ગુણા - ( જેમાંથી સર્વ ગુણો ઉત્પન્ન થયા છે તે નિર્ગુણ) છે, તેવું સૂચિત કરવા યત્ અન્નેન અતિરોહતિ કહ્યું. અહિયાં બ્રહ્મની વિરુદ્ધ - ધર્માશ્રયતાનો બોધ થાય છે. સર્વ પ્રાકૃત રૂપો (પરિછિન્ન રૂપો) ધારણ કરનાર અને તેઓથી વ્યતિરિક્ત થઈને અપ્રાકૃત અને અપરિછિન્ન રહેવું, તે બ્રહ્મની વિરુદ્ધ - ધર્માશ્રયતા છે.

માયાવાદિઓએ પોતાના વ્યાખ્યાન દ્વારા આ મંત્રનાં અર્થને દૂષિત કર્યો છે. તેઓ પદ્મપુરાણ આદિનાં વાક્યો દ્વારા આ મંત્રનો અર્થ “અધીનતા માત્ર” નાં જ અર્થમાં પુરુષની સર્વરૂપતા સ્વીકારે છે, તેની સ્વરૂપતઃ સર્વાત્મકતાનાં અર્થમાં નહીં. તેઓનાં પ્રમાણે “ત્વદધીનં યતઃ સર્વમતઃ સર્વો ભવાનિતિ વદન્તિ મુનયઃ સર્વે ન તુ સર્વસ્વરૂપતઃ||”. મુક્ત વ્યતિરિક્ત સર્વનાં નિયમન કર્તાનું વર્ણન કરીને હવે મુક્તનાં નિયમન કર્તા હોવાનું “ઉત...” થી વર્ણન કરે છે. નારાયણ, જેમાંથી અન્ન (જે અદનીય અને પાચ્ય છે) ઉપલક્ષણ તથા સર્વવિનાશી અમુક્ત વર્ગોનો અતિક્રમણ (અતિરોહતિ) કરે છે. જેમ તેઓ સંસારીઓનાં અધિપતિ છે તેમ તેઓ મુક્તોનાં પણ અધિપતિ છે. ઉત શબ્દ અપિ (પણ) નાં અર્થમાં પ્રવૃત્ત થયો છે. અમૃતત્વસ્ય થી અભય અને મુક્ત વર્ગોનાં પણ અધિપતિ છે તેવું સૂચિત થાય છે. જો સંસારમાં જગતને સ્વાધીન અને મુક્તને સ્વતંત્ર રાખે તો સ્વેચ્છાએ સ્વાધીન જગતનાં મોચન કરવા અસમર્થતા રૂપ તર્કદોષ પ્રાપ્ત થાય તેથી તેના સ્પષ્ટીકરણ માટે “અમૃતત્વસ્ય ઈશાનઃ” કહે છે. ભાગવતમાં “સોઽમૃતસ્યાભયસ્યેશો મર્ત્યમન્નં યદત્યગાત્” અને નારદીયમાં “અવ્યક્તમાત્મનોન્નં ચ મહદાદિ વિનાશિ ચા યદતિતઃ પરો વિષ્ણુઃ સ એવાતો વિમોક્ષદઃ||” અથવા પ્રથમ ઋકમાં પુરુષની દેશતઃ વ્યાપ્તિનું વર્ણન કરીને હવે પુરુષની કાલતઃ વ્યાપ્તિ રૂપ ઐશ્વર્યનું દ્વિતીય ઋકમાં કરે છે. જે વર્તમાન - કાર્ય છે તે સર્વ પુરુષ જ છે. તે કાર્યનાં ઉપાદાન રૂપે પણ પુરુષ જ છે. જે અતીત વસ્તુ હતી તે પણ પુરુષ જ હતી. જે ભવિષ્યમાં પ્રકટ થનાર પણ પુરુષ જ હશે (‘વાસુદેવ સર્વમ્’, ‘સર્વં ચલ્વિદં બ્રહ્મ તજ્જલાનિતિ શાન્ત ઉપાસીત’) ય એષ દેવકીપુત્ર પુરસ્તાદવતિષ્ઠતે | સ એવ પુરુષો ભૂત ભવ્ય ચાપિ તથા ભવત્ || (ભારત) ભૂતં ભવદ્-ભવિષ્યદ્

इति सर्वम् अकार एव. यश्च अन्यत् त्रिकालातीतं तदपि अकार एव. सर्वं हि एतद् ब्रह्म अयं आत्मा ब्रह्म. (नृसिंहोत्तरतापिन्युपनिषत् - १)

આમ પુરુષની કાલતઃ વ્યાપ્તિનું વર્ણન કરીને તે આ સૃષ્ટિ કાર્ય - જાત ચેતન વર્ગને માટે સર્વ દેશકાલ મોક્ષપ્રદ છે તેવું ઉત્ત અમૃતત્વસ્ય ઈશાનઃ થી કહે છે. ઉત્ત શબ્દ 'અને' નાં અર્થ માં છે. અમૃત શબ્દ "મોક્ષ" અને ઈશાનઃ અધિપતિનાં અર્થે છે. ચતુર્વિધ (સાયુજ્યાદિ) મોક્ષ પ્રદ છે. યત્ અન્નેન અતિરોહતિ - શરીરવર્તી જીવજાતનાં મોક્ષ માટે માત્ર ભગવાન જ ઇષ્ટ છે. કાર્યજાત અન્ન ખવાયેલ અને ભોગેલ જે જીવ છે તે ષડ - ભાવ વિકાર (અસ્તિ, જાયતે, વર્ધતે, વિપરિણમતે અપક્ષીયતે, નશ્યતિ) પ્રાપ્ત થાય છે (અન્નાદ્ભૂતાનિ જાયન્તે). તે જીવ બાલ્ય, કૌમાર, ઈત્યાદિ અવસ્થાઓને પ્રાપ્ત થાય છે.

अतीत्य रोहति इति (रोहति - वर्धन अथवा षड - भाव विकार समजवुं). तेवा जिव जात ने मोक्ष प्रदान करनार आ अमृतनां अधिपति पुरुष છે. મોક્ષધર્મમાં 'અન્નાજ્જાતસ્ય સર્વસ્ય મનુષ્યાદેરકારણાત્ | નિર્વાણદાયી ભવતિ કૃપયા પુરુષોત્તમ' - અન્નમાંથી જન્મેલા સર્વ મનુષ્ય આદિને કૃપા દ્વારા પુરુષોત્તમ મોક્ષ (નિર્વાણ) દાથી થાય છે.

### તૃતીયા ઋક્

एतावानस्य महिमा । अतो ज्यायाश्च पूरुषः ।

पादोऽस्य विश्वा भूतानि । त्रिपादस्यामृतं दिवि । ३

સંધિવિચ્છેદઃ:

एतावान् | अस्य | महिमा | अतः | ज्यायान् | च | पुरुषः |

पादः | अस्य | विश्वा | भूतानि | त्रिपात् | अस्य | अमृतम् | दिवि

હવે આ પુરુષનો સર્વેશ્વર મહિમાનું વર્ણન કરે છે. સ ભૂમિ વિશ્વતો વૃત્વા અત્યંતિષ્ઠદ્દશાઙ્ગુલમ્ ઇત્યાદિમાં વર્ણિત મહિમા વિભૂતિ માત્ર છે કારણ કે વ્યક્ત કાર્ય સૃષ્ટિ તો તેનું માત્ર અંશરૂપથી જ માહાત્મ્યનું વર્ણન કરે છે. તેથી ઇષદ મહિમા કરતાં પ્રશસ્ત મહિમા શ્રેષ્ઠ હોવાના કારણે "અતો જ્યાયાશ્ચ પૂરુષઃ" કહે છે. જે પુરુષ સકળ લોકોને વ્યાપીને રહે છે, જે સમગ્ર વસ્તુ જાત નું સર્જન કરે છે અને સમસ્ત સંસારી અને મોક્ષાર્થી સૃષ્ટિને ઇષ્ટફળ આપનાર છે તે પુરુષનો મહિમા છે.

આ પુરુષની વિરુદ્ધ - ધર્માશ્રયતા નો સૂચક છે. શતપથ બ્રાહ્મણનાં અધ્યાત્મ ખંડમાં પ્રતિપાદિત કરવામાં આવ્યું છે -

यदाऽय नारायणाख्य पुरुषो महान् भवति,तादनीमेव अणुर्भवति - તે મહાન છે અને અણુ પણ.

यदाऽय व्याप्तो भवति, तदैव प्रादेशिको भवति - તે સર્વવ્યાપ્ત છે અને પ્રાદેશ - માત્ર પણ

यदैव भूमौ भवति, तदैव परमव्योम्नि भवति - તે ભૂમા છે અને પરમ વ્યોમ હૃદયગુહામાં પ્રવિષ્ટ પણ

यदा एक एव भवति, तदा अनेक - તે એક હોવા છતાં અનેક પણ છે.

यदाऽय प्राकृतो भवति, तदैव अप्राकृतो भवति - ते प्राकृत છે અને અપ્રાકૃત પણ.

यदा विषय वशो भवति, तदैव उपरतो भवति - ते વિષયને વશ થાય છે અને વિષયથી અલિપ્ત પણ.

यदा नरको भवति, तदानीमेव स्वर्गो भवति - તે નરક રૂપ થાય છે અને સ્વર્ગ રૂપ પણ.

यदा स्त्री भवति, तदैव पुरुषो भवति - તે સ્ત્રીભાવ (ભોગ્ય ભાવ) અને પુંભાવ (ભોક્તા ભાવ) રૂપ પણ.

यदा मनुष्यो भवति, तदा देवो भवति - તે મનુષ્ય અને દેવ થાય છે.

यदा सर्वे भवती, तदा शून्यो भवति - તે સર્વરૂપ અને શૂન્યરૂપ થાય છે.

यदा बद्धो भवति, तदैवं मुक्तो भवति - તે બદ્ધ અને મુક્ત થાય છે.

यदा शुक्लो भवति, तदा कृष्णो भवति - તે શુકલ અને કૃષ્ણરૂપ થાય છે.

यदा शरीरी भवति, तदा अशरीरी भवति - તે શરીરી અને અશરીરી રૂપ થાય છે.

तानि सर्वाणि तदानिमेवास्मिन् लीनानि भवन्ति, तस्मदयमीश इति दुर्जान, दुर्वच, दुर्ध्यान । तस्मात् ज्येष्ठ । वाङ्मनसोरगोचर” इति

આ પુરુષની મહિમા સર્વથી જ્યેષ્ઠ અને શ્રેષ્ઠ છે. તેની જ્યેષ્ઠતા તેનાં સર્વ - દુર્જાનત્વનાં કારણે છે. તે બ્રહ્માદિ સર્વથી જ્યેષ્ઠ છે. “યસ્માત્ ક્ષરમતિતોઽહમ્ અક્ષરાદપિ ચોત્તમ” (ભગવદ્ ગીતા), “બ્રહ્માદિસ્તંબપર્યન્તં જગત્ સ્થાવરજઙ્ગમમ્ સર્વમેવાસ્ય મહિમા સ ચ જ્યાયાનતો હરિ” (શ્રી નારસિંહ પુરાણ). રશ્મિકાર ગોપેશ્વરજી “અતો જ્યાયાંશ્ચ પૂરુષઃ” માં વાસુદેવ પુરુષનું વર્ણન માને છે. પુરુષનાં મીક્ષ - દાતા હોવાના જ્યેષ્ઠ ગુણોનાં કારણે અહિયાં વાસુદેવ પુરુષનું પ્રતિપાદન થાય છે. (જ્યાયાન્ ગુણૈઃ વાસુદેવઃ પુરુષ इत्युक्तम् । મોક્ષદાતૃત્વેન ગુણૈર્જ્યાયસ્વાત્).

અથવા આ પરિદ્રશ્યમાન ચરાચરાત્મક પ્રપંચની મહિમા પરિછિન્ન છે. આ પ્રપંચથી જ્યેષ્ઠ છે તે અપરિછિન્ન પુરુષ. તે પુરુષની જ્યેષ્ઠતાનું વર્ણન કરતાં કહે છે “પાદોઽસ્ય વિશ્વા ભૂતાનિ...” આ સર્વ ચરાચરાત્મક પ્રપંચ આ પુરુષનું એક કલા - અંશ માત્ર જ છે. તેની એક શક્તિ અંશ માત્ર જ છે (“વિષ્ટમ્યાહમિદં કૃસ્ત્નમેકાશેન સ્થિતો જગત્”, ‘યસ્યાયુતાયુતાશે વિશ્વશક્તિરિય સ્થિતા’ - શ્રીવિષ્ણુપુરાણ). “ત્રિપાદસ્યામૃતં દિવિ” - અર્થ કહે છે - ઘણાં પાદો છે જેના (પાદ - અંશ). “ત્રિ” શબ્દ “બહુ” આ અર્થમાં યોજાયો છે. તેનાં નિરતિશય આનંદ, જ્ઞાન, વૈરાગ્ય, ઐશ્વર્ય આદિ અનેક સુગુણોરૂપ અમૃતરૂપતાનું વર્ણન છે. “અમૃતમ્” નો અર્થ અમરણ ધર્મરૂપતા છે. “દિવિ” શબ્દ પરમ સ્થાન સૂચક છે (સ્વર્ગ આદિ લોકો). અથવા પરમ સ્થાનનો અર્થ “વૈકુંઠ” (અનન્તાયગ્મવિસ્તારો વૈકુણ્ઠ સપ્રકીર્તિત તસ્માદસ્ય ત્રિપાદાન્શો વૈકુણ્ઠો ભાસતેતરામ્ - વૈકુણ્ઠ સંહિતા)

અથવા “પાદ” શબ્દનો અર્થ “ચતુર્થાંશ” છે. બ્રહ્મ અપ્રાકૃત અંડમાં નિત્ય ત્રણ પાદો દ્વારા બિરાજે છે અને બાકી રહેલા પાદ દ્વારા પ્રાકૃત અંડમાં બિરાજે છે. તે પોતાનો ચતુર્થાંશ જ સૃષ્ટિ રૂપે વ્યક્ત કરે છે અને બાકીના અંશ દ્વારા તિરોહિત રહે છે (एवं चतुर्धा संन्यूहय स्वात्मानं पुरुषोत्तम । અણ્ડે

हयप्राकृते नित्यं त्रिपादेन विराजते॥ इतरेण च पादेन प्राकृतेऽण्डे विराजते।  
जगत्सृष्ट्यादिकार्याणि कर्तुकाम स्वलीलया ॥ पुरुष संहिता, वैकुण्ठ संहिता)

અથવા 'પાદ' શબ્દ નો અર્થ 'અંશ' લેતાં નારાયણ ની ભક્તિ અર્થે માહાત્મ્ય નું વર્ણન "પાદોઽસ્ય વિશ્વા ભૂતાનિ..." થી કરે છે. આ પુરુષરૂપ નારાયણનો એક પાદ આ વિશ્વ છે અને ત્રણ પાદોદ્યુલોક અંતર્ગત શ્વેતદ્વીપ અનંત વૈકુંઠોમાં આ નારાયણનાં ત્રણ પાદો (સ્વરૂપ અંશો) છે.

सर्वं हि एतद् ब्रह्म, अयम् आत्मा ब्रह्म, सो अयम् आत्मा चतुष्पात् ॥ माण्डू. उप. ૨॥

સર્વ (કાર્ય રૂપ અને અકાર્ય રૂપ) બ્રહ્મ છે. બ્રહ્મનાં સ્વરૂપનું વર્ણન કરીને સાંખ્ય દર્શન હોવાનાં સંશયનાં વારણ માટે "અયમ્ આત્મા બ્રહ્મ" એમ કહે છે જેથી તેનું માત્ર પ્રકૃતિ જ હોવું તેવા સંદેહ નું નિવારણ કરે છે. હવે "આત્મા" શબ્દ સાંખ્યનાં પુરુષ માટે અને જીવ માટે પ્રસિદ્ધ છે, તેના નિવારણ માટે "સો અયમ્ આત્મા ચતુષ્પાત્..સ આત્મા સ વિજ્ઞેયઃ". "પાદ" શબ્દ બ્રહ્મનાં કરણ - સાધન માટે યોજવામાં આવ્યો છે. અહિયાં "પાદ" શબ્દ અંશ વચન તરીકે યોજેલો છે નહીં કે ગૌ આદિ પ્રાણીઓનાં ચાર ચરણો તરીકે. તેથી સમજાય છે કે બ્રહ્મનાં કરણો સર્વત્ર વ્યાપ્ત છે (અપ્રાકૃત) છે ("અપાણિપાદો જવનો ગૃહીતા પશ્યત્ અચક્ષુ સ શ્રુણોતિ અકર્ણઃ - શ્વેત. ઉપ. ૩-૧૮).

બ્રહ્મ સ્વયં ભોગ્ય, ભોક્તા અને સાક્ષીભાવાત્મક બન્યો છે.

ચાર પાદ આ પ્રમાણે છે -



- ૧ જાગરિતસ્થાનો જાગૃત/સાત્વિક સર્વાંતરરૂપ દ્વારા જે સ્થૂળ બ્રહ્માંડ /શબ્દ બહિઃપ્રજઃ સપ્તાઙ્ગ સ્થાન છે જેનું તે અનુભવ /ભોક્તા છે રૂપતા અને ભોક્તા એકોનવિંશતિમુખઃ પરમાત્મા તે - વૈશ્વાનરરૂપતા પણું સ્થૂળભુગ્વૈશ્વાનરઃ તેનો પ્રથમ પાદ પ્રથમઃ પાદઃ
- ૨ સ્વપ્નસ્થાનોનન્તઃપ્રજઃ સ્વપ્ન અવસ્થા - હિરણ્યગર્ભ અને ઇન્દ્રિયોના સપ્તાઙ્ગ એકોનવિંશતિ રાજસ વૃત્તિ છે સ્થાન તૈજસ રૂપતા - આંતર અનુગ્રાહક રૂપ મુખઃ પ્રવિવિક્તભુક્ ભોક્તા રૂપ દ્વિતીય આંતર ભોક્તા પણું તૈજસો દ્વિતીય પાદ પાદ
- ૩ યત્ર સુપ્તો ન્ કંચન સુષુપ્ત અવસ્થા ગણીતાનંદરૂપતા રૂપ આનંદ ભોક્તા પણું કામં કામયતે. ન -જીવ ની કામનાઓ તૃતીય પાદ અંશ. કંચન સ્વપ્નં પશ્યતિ નો અભાવ હોય તેવી સ્થિતિ. તામસ વૃત્તિ તત્ સુષુપ્તમ્. છે સ્થાન જેનું. સુષુપ્તસ્થાન એકીભૂતઃ પ્રજાનઘનઘનઘન આનન્દમયો હિ આનન્દભુક્ ચેતોમુખઃ પ્રાજઃ તૃતીયઃ પાદઃ
- ૪ એષ સર્વેશ્વર એષ સર્વજ બ્રહ્મભાવ અવસ્થા ભોક્તા હોવા સાથે અંતર્યામીરૂપ થી એષોન્તર્યામ્યેષ યોનિઃ સર્વજ અને નિયામક પણું સર્વેશ્વરથી પણ હોવું સર્વસ્ય પ્રભવાપ્યયૌ હિ ભૂતાનામ્

ઉપરનાં વર્ણન દ્વારા તેની પરમાત્મરૂપતા સમજાય છે. જેનું વર્ણન બ્રહ્મસૂત્ર ૧-૨-૨૪-૩૨ વૈશ્વાનરાધીકરણમાં 'વૈશ્વાનર' શબ્દથી કરવામાં આવ્યું છે. શ્રીવલ્લભાર્યજી અણુભાષ્યમાં આ શબ્દની વ્યુત્પત્તિ આપતા - વિશ્વસ્ય જડસ્ય નરસ્ય જીવસ્ય ચ ભગવદન્શત્વેન દેવતાત્વાદ્દેવતાદ્વન્દ્વે ચેતિ વિશ્વાનરો | તૌ નિવાસો યસ્યેતિ 'તસ્ય નિવાસ' | તેન પરમેશ્વર એવ વૈશ્વાનરો ભવતિ|

વિશ્વ તે જડ અને નર તે જીવ ભગવાનના અંશ હોવાથી દેવતા છે એટલે 'દેવતા દ્વંદ્વમાં' (પા. સૂ. ૬.૩.૨૬) અનુસાર વિશ્વાનરૌ શબ્દ બને છે. તે બે જેના નિવાસ છે એમ, 'તેનો નિવાસ' (પા. સૂ. ૪-૨-૬૯) મુજબ 'અણ' લાગે છે. તેથી પરમેશ્વર જ વૈશ્વાનર છે.

ભૂતેષુ પન્ચધા, ઉદરે અઙ્ગુષ્ઠમાત્રઃ | હૃદયે પ્રાદેશઃ, મૂર્ધનિ ચ | મનસીન્દ્રિયેષુ ચાણુઃ| ચિત્તે વ્યાપકઃ

અંગુષ્ઠમાત્ર - સર્વરક્ષાર્થે / આશ્રયાર્થ - નાભીથી ઉપર ઉદર ભાગમાં શરીરનાં સ્થિતિ અર્થે.

અંગુષ્ઠમાત્ર: પુરુષ: સદા જનાનાં હૃદયે સંનિવિષ્ટ: (કઠ. ઉપ.) દ્વારા ઉદર શબ્દ હૃદય અને અંગુષ્ઠનો ઉપલક્ષક છે. અંગુષ્ઠમાત્ર: પુરુષો અંગુષ્ઠં ચ સમાશ્રિત: ઈશ: સર્વસ્ય જગત: પ્રભુ: પ્રીણાતિ વિશ્વભુક્ (તૈ. ઉપ.)

પ્રાદેશમાત્ર - ધ્યાનાર્થે - હૃદયમાં સ્થિત - કેચિત્ સ્વદેહે હૃદયાવકાશે પ્રાદેશમાત્રં પુરુષં વસન્તમ્ | ચતુર્ભુજં કજ્જરથાઙ્ગશઙ્ગદાધરં ધારણયા સ્મરન્તિ ||

અક્ષિસ્થિત - સ્વામિત્વ / નિયમાર્થ નાં અર્થે - ય ણ અક્ષિણિ વામાનિ ભામનિ... - ચક્ષુષશ્ચક્ષુ... - મન આદિમાં અણુરૂપતા. કર્મફલ નિયામર્થ

સર્વદેહસ્થિત - ફલાર્થે - સર્વવ્યાપક રૂપ - ચિત્તની વ્યાપકતા કહીને ત્યાં ધારણ પણ વ્યાપક રૂપને જ કરવાની આજ્ઞા - તત્ સર્વવ્યાપકં ચિત્તમાકૃષ્ય વ્યોમ્નિ ધારયેત્. વ્યાપકાર્થે. અહં મનુરભવત્ .. અહંકાર વ્યાપક ???

શિરસ્થિત - આનંદમય વૈશ્વાનર સર્વાર્થે - સ સર્વેષુ લોકેષુ સર્વેષુ ભૂતેષુ સર્વેષ્વાત્માસુ ઈત્યાદી આ વૈશ્વાનર (પરમાત્મા) ના જ રૂપો છે.

ચતુર્થી ઋક્

ત્રિપાદૂર્ધ્વં ઉદૈત્પુરુષઃ | પાદોઽસ્યેહાસમ્ભવાત્પુનઃ |

તતો વિશ્વઙ્ક્રામત્ | સાશનાનશને અભિ | ૪

ત્રિપાત્ | ઊર્ધ્વઃ | ઉત્ | એત્ | પુરુષઃ | પાદઃ | અસ્ય | ઇહ | અભવાત્ | પુનઃ

તતઃ | વિશ્વઙ્ક્રામત્ | વિ | અક્રામત્ | સાશનાનશને | અભિ

પરંતુ ભૂભુવસ્વઃ નામવાળી ત્રિલોકીની અપેક્ષાએ અનંત આસન વૈકુંઠ શ્વેતદ્વીપોની શું વિશેષતા?

કેમ તેની વિશેષ ભગવત - રૂપતા છે ? ભગવાન તો સર્વરૂપ અને સર્વગત હોવાથી સર્વ ભગવત - સ્થાન રૂપ છે. આમ સંશય પ્રાપ્ત થતાં “ત્રિપાદૂર્ધ્વં ઉદૈત્પુરુષઃ...” થી ઉત્તર કહે છે - ‘ઊર્ધ્વ’ એકવચન હોવા છતાં બહુવચન માટે વપરાયેલો છે. તેનો અર્થ છે - જે ત્રિલોકી કરતાં પણ ઉત્કૃષ્ટ અને વિલક્ષણ છે, તેવાં અનંત આસન વૈકુંઠ શ્વેતદ્વીપો છે. તેઓની વિલક્ષણતા શુદ્ધ - સત્વાત્મક ભગવત સ્વરૂપોનાં ધામરૂપતા દ્વારા સિદ્ધ થાય છે. આવા અનંત આસન વૈકુંઠ શ્વેતદ્વીપોમાં ત્રણ પાદો કે જેઓ અનંત આસન વૈકુંઠ પદ્મનાભ નામવાળા સ્વરૂપ અંશો છે જેના તે ત્રિપાદ પુરુષની નિત્ય અભિવ્યક્તિ છે. આ પુરુષ ચતુષ્પાદ છે - એક પાદ સમગ્ર વિશ્વ રૂપ બન્યું છે અને બાકીના ત્રણ પાદ અંશો દ્વારા સર્વ (દેવ, મનુષ્ય, અનંત આસન વૈકુંઠ આદિ લોકોમાં વિદ્યમાન મુક્તોની) નિયમ કરે છે. આ ત્રણ સ્વરૂપ અંશો ત્રિવિધ પ્રકારનાં લોકોનાં નિયમન અર્થે છે.

એક પાદ અનંત આસન વૈકુંઠ સ્થિત મુક્તોનાં નિયમાર્થ

દ્વિતીય પાદ - આદિત્યમંડળ, શકલોક , મેરુ મધ્ય, ધ્રુવ લોકોમાં જે વિદ્યમાન છે તેના નિયમાર્થ છે. બ્રહ્માંડ પુરાણમાં - “સ एवान्यस्वरूपेण शक्रलोकसमीपगः। इज्यो यज्ञपुमान्नाम ज्ञानिनां गृहिणां पदम् ॥ यतीनां ध्रुवलोकस्थितो वनिनां मेरुमध्यगः। आदित्यमण्डलस्थस्तु ज्ञानिनां ब्रह्मचारिणाम् ॥”

જ્ઞાનિ, બ્રહ્મચારિ, ગૃહસ્થ, વાનપ્રસ્થ, યતિ આદિને પ્રાપ્ત લોકો નું નિયમન પણ આ ત્રિપાદ પુરુષ કરે છે.

તૃતીય પાદ - આ પુરુષ, મનુષ્ય અને દેવ આદિ સર્વ પ્રાણીઓ નું પણ નિયમન કરે છે. સાશનાનશને - મનુષ્ય - દેવ અર્થે છે. “સાશન” શબ્દ મનુષ્ય વાચી છે કેમકે મનુષ્યો અન્ન દ્વારા ઉપજીવિત છે. “અનશન” શબ્દ દેવવાચી છે કેમકે દેવો અન્ન દ્વારા ઉપજીવિત નથી. “વિષ્વક્” નો અર્થ સર્વતઃ અને “અભિ” નો અર્થ સર્વતઃ વ્યાપીને “વ્યક્રામત્” વિશેષ પ્રકારથી નિયમન અથવા અતિકાન્તી કરે છે.

“ત્રિપાત્સ एव भगवान् सर्वप्राणिषु संस्थितः। निरन्नेषु च विद्वत्सु त्रिदशेश्वितरेषु च॥” ઉપરનાં શ્લોકમાં “સર્વપ્રાણિ” નો અર્થ કેવળ ચેતન સૃષ્ટિ માત્ર નહી, પરંતુ સર્વ જડ અને ચેતન સૃષ્ટિનાં નિયામકપણાનું નિરૂપણ છે.

અથવા આ ઋક નો બીજો અર્થ -

उदैत् નો અર્થ ઉદ્ભવવાન અથવા આ ત્રિપાદ પુરુષ “ઋદ્ધ્વે” પ્રકૃતિમંડળથી ઉપર છે. અથવા નારાયણનાં ચતુર્થ અંશ “અનિરુદ્ધ” નું વિશેષ રીતે સ્તુતિ કરે છે. “પાદોડસ્યેહાભવાત્ પુનઃ” - આ પુરુષનો એક પાદ સંસારચક્રમાં ભોગ્ય ભોગ આચતન આદિ રૂપો દ્વારા પુનઃ પુનઃ થાય છે.

અથવા ભગવદ્વ્યૂહ અભિપ્રાય અર્થે “પાદોસ્ય વિશ્વા ભૂતાનિ” દ્વારા વાસુદેવ - સંકર્ષણ - પ્રદ્યુમ્ન - અનિરુદ્ધ ચતુર્વિધ ભગવદ્ વ્યૂહો છે અને તેમાંથી અહિયાં “અનિરુદ્ધ” વ્યૂહાંશ દ્વારા સૃષ્ટિ કરે છે. બાકીના ત્રણ વ્યૂહો (વાસુદેવ - સંકર્ષણ - પ્રદ્યુમ્ન) અમૃત અવિનાશિ પરમસુખરૂપ “દિવિ” નાક - પૃષ્ઠમાં વસે છે. અહિયાં કાર્ય - કારણ અભેદવાદ અનુરૂપે સમજવું અને ભગવદ્ વ્યૂહોમાં આત્યંતિક / તાત્વિક ભેદ માનવો નહી પરંતુ માત્ર લીલાભેદ માનવો. વાસુદેવાદિરૂપો દ્વારા આ ત્રિપાદ પુરુષ, પ્રાકૃત વાણી, મન આદિ દ્વારા અગોચર રહે છે, તે “ઉદૈત્” દ્વારા કહે છે કે આ ત્રિવિધ વ્યૂહો પ્રાકૃત નથી. આ સંસારમંડળમાં આ પુરુષનો એક પાદ “અનિરુદ્ધ” નામ વાળો થાય છે જે પુનઃ પુનઃ સૃષ્ટિ નો ચક્ર ચલાવે છે. આ સૃષ્ટિ પ્રક્રિયાનો ઉલ્લેખ પુરાણમાં તત્વાધ્યાયમાં નીચે પ્રમાણે વર્ણિત છે -

“सर्वम्याथ जगन्नाथ सर्वात्मा भूतभावन। महतः प्रलयस्यान्ते जगत् स्रष्टुं समुद्यत ॥ परमव्योमनिलयो वासुदेव सनातन। शरीरात् स्वाज्जगत् त्रातुं संकर्षणमभावयत् ॥ स चाण्डजातमसृजत् महाभूतानि पञ्च च। दशोतराणि सर्वाणि परस्तात् प्रकृतेर्व्यधात् ॥ तत्रत्याञ्च भूतानामन्योयानुभवाय च। प्रद्युम्न भावायामास सदा कामरसप्रदम् ॥ एवामप्राकृतान्येष बाह्यान्यण्डानि केशव । सृष्टा प्राकृतं चाण्डं स्रष्टुं दधे स्वमानसम् ॥ स चानिरुद्धो भगवानादौ जलमभावयत् । जले तस्मिन् प्रचिक्षेप निजविर्यं जगन्मयम् ॥ तद् द्वितियाण्डमभवत् अण्डात् ब्रह्मा व्यजायत। स भूतानां च सर्वेषामग्रे जातः पितामह ॥

પ્રપંચ સૃષ્ટિની ઉત્પત્તિનું વર્ણન કરતાં ઉપક્રમ કરે છે - “તતો વિશ્વઙ્ વ્યક્રામત્”

સ્થાવર, જંગમ અને વિશ્વક્ થી સર્વ ચરાચારાત્મક જગત પ્રતિ માનસ - સંકલ્પરૂપ સૃષ્ટિ વ્યાપાર આ પુરુષે કર્યો.

અથવા અનન્તાસન વૈકુંઠ શ્વેતદ્વીપ સ્થિત સ્વરૂપાંશોમાંથી મનુષ્યો અને દેવો ઉત્પન્ન થયા. સાશન શબ્દ મનુષ્ય વાચી છે કારણ કે મનુષ્યો અન્ન દ્વારા ઉપજીવિત છે. અનશન શબ્દ દેવો માટે છે કારણ કે તેઓ અન્નથી ઉપજીવિત નથી. આ પુરુષ સર્વતઃ અભિવ્યાપીને વ્યક્રામત વિશેષ પ્રકાર દ્વારા અતિ કાન્તીવાન થાય છે અને નિયમન કરે છે. આ, ન કેવળ અનન્તાસન વૈકુંઠ શ્વેતદ્વીપ સ્થિત ભગવત સ્વરૂપાંશો / મુકતોનું નિયમન કરે છે પરંતુ સર્વ સંસારી મનુષ્યોમાં અને સર્વ સંસારી દેવોમાં પણ સ્થિતિ કરીને નિયમન કરે છે.

“ત્રિપાત્સ એવ ભગવાન્ સર્વપ્રાણિષુ સંસ્થિતઃ| નિરન્નેષુ ચ વિદ્વત્સુ ત્રિદશેષ્વિતરેષુ ચ ||”(અધ્યાત્મ.પુ)

“વિશ્વં વ્યતિક્રમદ્વિષ્ણુઃ દેવમાનુષભેદિતમ્” (પञ्ચરાત્ર. કાર્તિકમાહાત્મ્ય)

આ પ્રમાણે ત્રિપાદરૂપ વિષ્ણુનું દેવ અને મનુષ્યનું નિયામકપણું સિદ્ધ થયું.

પञ्ચમી ऋक्

तस्माद्विराडजायत । विराजो अधि पूरुषः ।

स जातो अत्यरिच्यत । पश्चाद्भूमिमथौ पुरः । ५

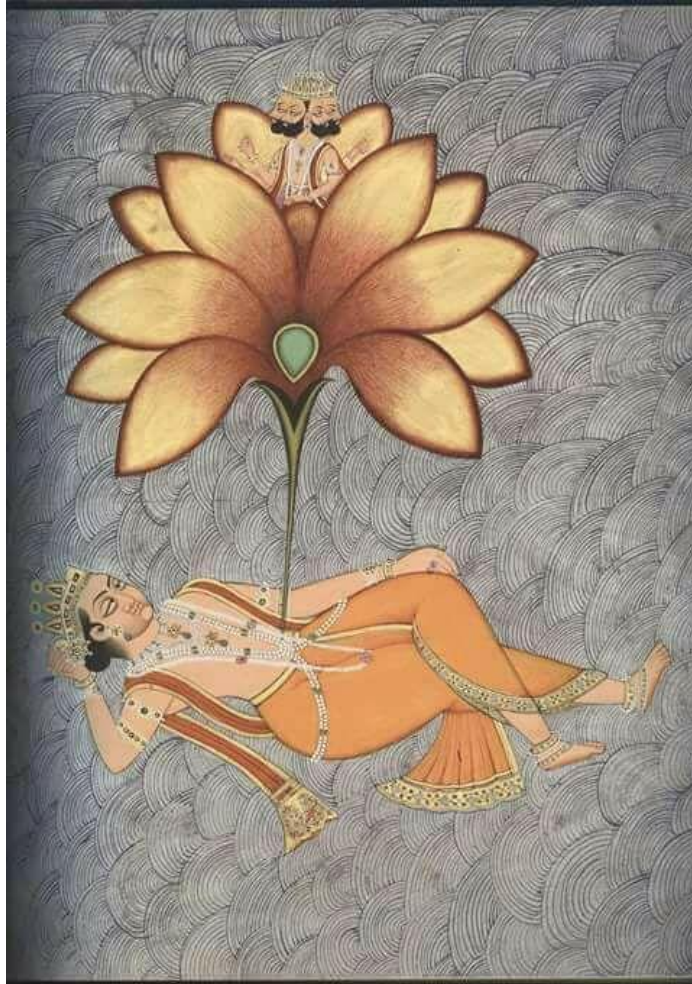

ભગવાન અનેક પ્રકારોથી સૃષ્ટિ ઉત્પન્ન કરે છે. આ સર્વ પ્રકારો ભગવાનમાં અર્ચિત્ય શક્તિઓ હોવાનાં કારણે છે. શાસ્ત્રોમાં આ અનેક પ્રકારો નું વર્ણન બ્રહ્મનાં માહાત્મ્યને સૂચવવા માટે છે જેથી ભગવાનમાં ભક્તિ ઉત્પન્ન થાય (માહાત્મ્યજ્ઞાન પુર્વસ્તુ સુદૃઢ સર્વતોધિક સ્નેહો ભક્તિરિતિ પ્રોક્તઃ) एवं कदाचिद् भगवान् साक्षात् सर्वं करोति अजः, कदाचित् पुरुष द्वारा कदाचित् पुनः अन्यथा कदाचित् सर्वम् आत्मैव भवति इह जनार्दनः. महेन्द्रजालवत् सर्वं कदाचित् मायया असृजत् तदा ज्ञानादयः सर्वे वार्तामात्र न वस्तुतः, वियदादि जगत् सृष्ट्वा तदाविश्य द्विरूपो जीवान्तर्यामिरूपेण क्रीडति स्म हरिः क्वचिद्. अचिन्त्यानन्तशक्तेः तद् यदेतद् उपपद्यते अतएव श्रुतौ भेदाः सृष्टेः उक्ताः हि अनेकधा (त. दी. नि. १|३६-४०).

અનેક પ્રકારોથી સૃષ્ટિની ઉત્પત્તિનું વર્ણન કરવાંથી જો પૂર્વપક્ષ થાય કે શ્રુતિમાં પરસ્પર વિરોધ છે તેથી સ્મૃતિ (સાંખ્ય) નું જ ગ્રહણ કરવું એ મત દૂર કરવા શ્રુતિઓમાં પરસ્પર વિરોધ નથી એમ બતાવવા યથાવ્યપદિષ્ટાધિકરણ (બ્રહ્મ. સૂત્ર. ૧|૪|૧૪) માં આ મતનું નિરસન કરી અનેક પ્રકારોનું વર્ણન સત્ય છે (અર્થવાદ માત્ર નથી) અને તે ભગવાનનાં માહાત્મ્યજ્ઞાન માટે છે.

સૃષ્ટિ પ્રકાર	મુખ્ય શાસ્ત્ર	સૃષ્ટિ ઉત્પત્તિનું વિવરણ	શાસ્ત્ર પ્રમાણ	ભગવદ્ ગુણ
સાક્ષાત સૃષ્ટિ	ઉપનિષદો	તેમાંથી પ્રાણ, મન, સર્વ ઇન્દ્રિયો, આકાશ, વાયુ, તેજ, જલ, પૃથ્વી પ્રકટ થાય છે. આ સાક્ષાત સૃષ્ટિમાં આનંદ અંશ તિરોહિત ન થાય તેવી સૃષ્ટિનો સમાવેશ થાય છે. આ પ્રકારમાં ભગવાન સૃષ્ટિમાં પ્રવિષ્ટ થતાં નથી.	एतस्माज्जायते प्राणो मनः सर्वे इन्द्रियाणि च मूऽक. उप.	એશ્વર્ય
ક્રમ સૃષ્ટિ	ઉપનિષદો	પરંપરા દ્વારા કારણ તત્ત્વો બ્રહ્મમાંથી પ્રગટ થાય છે. તેનો એક પ્રકાર આ છે. આ પ્રકાર માં - બ્રહ્મ માંથી આકાશ -> વાયુ -> અગ્નિ-> જલ -> પૃથ્વી -> અન્ન પ્રકટ થાય છે. આ સૃષ્ટિમાં જડમાં આનંદાંશનો તિરોભાવ નથી અને ભગવાન સૃષ્ટિમાં પ્રવિષ્ટ થાય છે.	एतस्मात् आत्मनः आकाशः संभूत आकाशाद्वायुः वायुर्वह्निः ... तैत्. उप.	વીર્ય

પુરુષ દ્વારા	પુરાણ	પરંપરા દ્વારા કારણ તત્વો બ્રહ્મમાંથી પ્રગટ થાય છે. તેનો એક પ્રકાર આ છે. આ પ્રકાર માં ભગવાન ગુણમય માયામાં પોતાની કાલ શક્તિથી પુરુષ દ્વારા વીર્ય ધારણ કરે છે, અને એ માયા થકી મહત્ત્વ ઉત્પન્ન થાય છે. આ રીતે પુરુષ દ્વારા સૃષ્ટિ કહી છે.	(ભા. પુ. ૨-૫-૧૮-૩૧) ભા. પુ. ૩	યશ
ચતુર્મૂર્તી દ્વારા	તંત્ર	પાંચરાત્ર તંત્રમાં ભગવાન વાસુદેવ સર્વનું કારણ છે, અને એ થકી સંકર્ષણ નામનો જીવ થાય છે, અને એના થકી પ્રદ્યુમ્ન મન થાય છે અને અનિરુદ્ધ અહંકાર થાય છે.		શ્રી
સ્વપ્ન સૃષ્ટિ/અં તરા		સ્વપ્નાદિ સૃષ્ટિ નાં જેવી કેવળ માયાથી ભગવત્પ્રવેશ વગર જે સૃષ્ટિ થાય છે તે મહેન્દ્ર-જાલ વત છે. જ્ઞાનાદિ કહેવા માત્ર છે, પણ ફળ સાધક નથી.	ઋતેર્થ યત્પ્રતિયેત (ભા. પુ. સ્કન્ધ ૨) ન તં વિદાથ ય ઇમા	વૈરાગ્ય
વૈદિકી સૃષ્ટિ		આકાશ ઉત્પન્ન કરી એમાં આકાશ દ્વારા વાયુ ઇત્યાદિ સર્વ જગત ઉત્પન્ન કરી, એમાં પ્રવિષ્ટ થઈ, ભગવાન જીવ અને અંતર્યામી રૂપ થાય છે.	एतस्मात् आत्मनः आकाशः संभूत आकाशाद्वायुः वायुर्वह्निः ... तैत्. उप.	જ્ઞાન

આ પુરુષમાંથી 'વિરાટ' નો પ્રાદુર્ભાવ થયો. 'વિરાટ' એ બ્રહ્માંડ નું આધિદેવિક સ્વરૂપ છે. રશ્મિકાર ગોપેશ્વરજી "તસ્માદ્વિરાડ્જાયત" માં પ્રદ્યુમ્ન પુરુષનું વર્ણન માને છે. બ્રહ્માંડ રૂપ ગર્ભસંબંધનાં કારણે પ્રદ્યુમ્નરૂપતાનું પ્રતિપાદન થાય છે. (તસ્માદ્વિરાડ્જાયતેતિ પ્રદ્યુમ્નઃ પુરુષ इत्युक्तम्। गर्भसंबन्धात्तस्य).

'વિરાટ'નો પર્યાયવાચી શબ્દ 'વિરાજ્' યાસ્કાચાર્ય વિરચિત નિઘંટુ - નિરુક્ત ભાષ્યમાં મળે છે. 'વિરાજનાત્ સંપૂર્ણાક્ષરા' (નિરુ. ૭૩૧૩૧) ની વ્યાખ્યા કરતાં શ્રીદુર્ગાચાર્ય કહે છે - "સાકલ્યાદ્

વિરાજતઙ્વેતિ વિરાજનાદ્ ‘વિરાટ્’ - વિરાટનો અર્થ સાકલ્ય (wholeness) થાય છે. સાયણાચાર્ય ‘વિરાટ’ ની વ્યાખ્યા ‘વિવિધં રાજન્તે વસ્તૂન્યત્રેતિ વિરાટ્’ પ્રમાણે આપે છે. “વિરાજો અધિ” દ્વારા - આ વિરાટ (બ્રહ્માંડ દેહ) ને અધિકરણ બનાવીને આદિ - પુરુષે તેમાં પ્રવેશ કરીને ‘પુરુષઃ’ - સમષ્ટિ - અંતર્યામી રૂપ (બ્રહ્માંડ - અભિમાની દેવતા) બન્યો. તે પોતાની સર્વ - ભવન સામર્થ્યરૂપા માયા દ્વારા વિરાટ દેહ ઉત્પન્ન કરીને ત્યાં અંતર્યામી રૂપેણ પ્રવેશ કર્યો (સ વા ણ્ ભૂતાનીન્દ્રિયાણિ વિરાજં દેવતાઃ કોશાંશ્ચ સૃષ્ટ્વા પ્રવિષ્યામૂઢઃ મૂઢ ઙ્વ વ્યવહરન્નાસ્તે માયયૈવ” - આથર્વણ. ઉત્તરતાપનીય). (ય આત્મનિ તિષ્ઠન્ ...) (તત્ સૃષ્ટ્વા તદેવ ...)

સ જાતો - આ વિરાટ પુરુષથી વ્યતિરિક્ત તેણે અનેક રૂપો (દેવ, અસુર, મનુષ્ય) ધારણ કર્યા અને ત્યાર પછી પશ્ચાદ્ ભૂમિમ્ અથો પુરઃ - તે સર્વ જીવોની ઉત્પત્તિ પછી ભૂમિનું સર્જન કર્યું. ભૂમિ સર્જન કરીને તે જીવોનાં રહેવાનાં સ્થાન રૂપ પુરઃ શરીરોનું સર્જન કર્યું (પૂર્યન્તે સપ્તભિર્ધાતુર્ભિરિતિ પુરઃ શરીરાણિ).

બ્રહ્માંડનાં પ્રગટ થતાં પહેલા તે આ બ્રહ્માંડમાં તિરોહિત હતું (સદેવ સૌમ્ય ઙ્વં અગ્રે આસીત્ - સત્કાર્યવાદ (છાન્દોગ્ય ઉપનિષદ)). બ્રહ્માંડની તિરોહિત અવસ્થાને બૃહદારણ્યક ઉપનિષદ ૧.૧.૧ માં “ મૃત્યુ ” અને “ ભક્ષિત ” શબ્દોથી જણાવે છે અને મનુસ્મૃતિ (૧|૫ - ૩૨) માં તેને ‘તમસ્’ અથવા ‘સુષુપ્તિ’ કહે છે.

ગોપેશ્વરજી “વિરાજો અધિ પુરુષઃ” માં અનિરુદ્ધ પુરુષનું વર્ણન માને છે. અધિ - પુરુષ જે બ્રહ્મા છે તેમની યજ્ઞ શ્રદ્ધાનાં કારણે ધર્માત્મા છે અને તેથી તેમની અનિરુદ્ધ પુરુષરૂપતા પ્રતિપાદિત થાય છે. (અધિપુરુષો બ્રહ્મા યજ્ઞશ્રદ્ધત્વાત્ ધર્માત્માનિરુદ્ધરૂપશ્ચ)

શ્રીમદ્ ભાગવતમાં પુરુષોડ્ડં વિનિર્ભિદ્ય યદાસૌ સ વિનિર્ગતઃ | આત્મનોડયનમન્વિચ્છન્ અપોસ્ત્રાક્ષીચ્છુચિઃ શુચીઃ || તાસ્વવાત્સીત્સ્વસૃષ્ટાસુ સહસ્ત્રપરિવત્સરાન્ | તેન નારાયણો નામ યદાપઃ પુરુષોદ્ભવઃ|| ૨-૧૦-૧૧

આ વિરાટ પુરુષ તે જીવ - રૂપ નથી પણ જીવથી વિલક્ષણ છે. સ્વેચ્છાથી તેનાં નામ અને ઇન્દ્રિયો થયા. આ “ વિરાટ પુરુષ ” તે બ્રહ્માંડને ભેદીને બહાર નીકળ્યા અને તે “ નર ” કહેવાયા. તેમાં ભગવાનનો આવેશ હતો તેનાથી જળ થયું તેનું નામ ‘નાર’ થયું. તે નાર રહેવાનું સ્થાન તે નારાયણ. આ નારાયણ દ્વારા સૃષ્ટી કાર્ય પ્રકટ થાય છે. અથવા પુરુષરૂપ નારાયણથી ભૂમિ - બ્રહ્માંડ ઉત્પન્ન થયું. આ બ્રહ્માંડથી વિરાટ ઉત્પન્ન થયો. વિરાટ - શબ્દ દ્વારા મહત આદિ રૂપોથી સમાવિષ્ટ થયેલ હિરણ્યમય અંડ કહેવામાં આવ્યું છે. આ વિરાટથી ચતુર્મુખ બ્રહ્મા ઉત્પન્ન થયા. આ બ્રહ્મા તે વિરાટ (હરિ) નાં નાભી - પદ્મથી પ્રકટ થયા. બ્રહ્માનું કાર્ય, જે સૃષ્ટી પ્રકટ થઈ રહી છે તેને થવા દે. મૂળ સૃષ્ટિ કાર્ય તો આ વિરાટ (હરિ) દ્વારા જ થઈ રહ્યું છે. આ બ્રહ્મા - શિવ આદિ દેવોને અતિક્રાંત કરે છે, તેથી બ્રહ્મા તેઓથી અધિક છે. તેવી રીતે વિરાજો અધિ પુરુષ - આ વિરાટ પણ ચતુર્મુખ બ્રહ્મા અને શિવ આદિ કરતાં અધિ - અધિક (ઉત્તમ) છે. તેનું વર્ણન ગરુડ - પુરાણમાં -

તસ્માત્ હરેરણ્ડમભૂદ્દણ્ડાદપિ ચતુર્મુખઃ| સવિરાણ્ણામકસ્તસ્માદધિકો હરિરેવ તુ || અણ્ડાજ્જાતસ્ય તસ્યાન્યદ્રુપં પદ્માદભૂદ્ધરેઃ| યદોભયાત્મકો જગ્ને બ્રહ્મા લોકપિતામહઃ||

આ વર્ણન ઉપર વર્ણિત સૃષ્ટિ પ્રકારોમાંનાં “પુરુષ દ્વારા” સૃષ્ટિ ઉત્પત્તિનો પ્રકાર અહિયાં વર્ણવવામાં આવ્યો છે. તેને, નીચે પ્રમાણે નાં ચિત્રોથી સમજી શકાય છે -

ભગવદ્ જાગરણ / ઈક્ષણ

કારણ સૃષ્ટિ ઉત્પત્તિ

સત્ ચિદ્ આનન્દ => સત્ત્વ રજ્ અને તમ્

ભગવાન -> અક્ષરબ્રહ્મ-> કાલ કર્મ સ્વભાવ

ભગવદ્ ચેષ્ટા => કાલ + (ત્રિગુણ અસામ્યાવસ્થા) => ભૂત, ભવિષ્ય અને વર્તમાન

સ્વભાવ + ત્રિગુણ => ત્રિવિધ જડ સૃષ્ટિ

કર્મ + ત્રિગુણ + પુરુષ => મહત્

મહત્ + કાલ, કર્મ, સ્વભાવ => અહંકાર => સાત્ત્વિક્ અહંકાર (જ્ઞાન શક્તિ) => મન + દશ  
ઇન્દ્રિયો દેવતા (દિશા, વાયુ, સૂર્ય, પ્રચેતા, અશ્વિનીકુમારો, અગ્નિ, ઇન્દ્ર, ઉપેન્દ્ર, મિત્ર, બ્રહ્મા)

તામસ અહંકાર (દ્રવ્ય શક્તિ) => આકાશ =>વાયુ=>અગ્નિ => આપ => અન્ન

રાજસ અહંકાર (કર્મ શક્તિ) => દશ ઇન્દ્રિયો + બુદ્ધિ, પ્રાણ બ્રહ્માણ્ડ <= ભગવદ્ પ્રવેશ

વિરાટ્ પુરુષ

ષષ્ઠી ઋક્

યત્પુરુષેણ હૃવિષા । દેવા યજ્ઞમતન્વત ।

વસન્તો અસ્યાસીદાજ્યમ્ । ગ્રીષ્મ ઇધ્મઃ શરદધૃવિઃ । ૬

યત્ | પુરુષેણ | હૃવિષા | દેવાઃ | યજ્ઞમ્ | અતન્વત | વસન્તઃ | અસ્ય | આસીત્ | આજ્યમ્ |  
ગ્રીષ્મઃ | ઇધ્મઃ | શરત્ | હૃવિઃ|

જ્યારે પુરુષાત્મક હૃવન (સૃષ્ટિ યજ્ઞ) સામગ્રી દ્વારા દેવોએ સૃષ્ટિ યજ્ઞનો વિસ્તાર કર્યો ત્યારે આ યજ્ઞનો આજ્ય (તરલ ધૃત) વસંત, સમિધા ગ્રીષ્મ અને હૃવિ શરદ ઋતુ હતી.

દેવાઃ - નો અર્થ ઇન્દ્રિયપ્રાણસદ્યેષુ દેવશબ્દઃ સમીરિતઃ ઇન્દ્રિય વાચી પણ લઇ શકાય છે. (વરદરાજીય  
ભાષ્યમ)

જ્યારે બ્રહ્મા તે પુરુષનાં નાભિકમળમાંથી ઉત્પન્ન થયા ત્યારે તેમણે ભગવાન મહાત્મા હોવાથી તેમનું આરાધન કરવાનું વિચાર્યું. પણ આરાધન કેમ કરવું ? ત્યારે બ્રહ્માજીએ યોગ જ ધર્મથી જાણ્યું કે ભગવાન ને પ્રસન્ન કરવા હોય તો યજ્ઞ કરવો. તે યજ્ઞ કેમ થઇ શકે ? તે પણ વેદ ને જોવાથી જણાયું કે સામગ્રી ભેગી કરી પશુ અને પુરોડાશથી યજ્ઞ કરવો. પણ તે પશુ અને પુરોડાશ ક્યાંથી લાવવા? તે પણ યોગજ ધર્મથી તેમણે જાણ્યું કે ભગવાનનાં શ્રીઅંગ વગર પશુ પુરોડાશ વગેરે કાઈ નથી, ત્યારે તે પુરુષ યજ્ઞરૂપે પ્રકટ થયા. બ્રહ્મવાદમાં સાધન અને સાધ્ય સર્વ ભગવદાત્મક છે. સૃષ્ટિ



નાં અભિન્ન-નિમિત્ત - ઉપાદાન કારણ માત્ર શુદ્ધ બ્રહ્મ જ છે (સમન્વયાધિકરણ અને પ્રકૃતિશ્ચ  
ઇત્યધિકરણ) દ્વારા સિદ્ધ થાય છે. એતદાત્મ્યં ઇદંસર્વમ્.

(ઇતિ સંભૃતસંભારઃ પુરુષાવયવૈરહમ્ | તમેવ પુરુષં યજં તેનૈવાયજમીશ્વરમ્ || ભાગ. પુ. ૨-૬-૨૭)

યજ્ઞ શબ્દ 'યજ્' ધાતુ થી બનેલો છે. યજ્ ધાતુ નો અર્થ 'યજ્ દેવપૂજા સંગતિકરણ દાનેષુ' અર્થાત યજ્  
ધાતુનાં ૩ અર્થો થાય છે -

૧. દેવ પૂજા ૨. સંગતિ કરણ ૩. દાન

બ્રહ્મ આ સૃષ્ટિનાં ઉત્પત્તિ, સ્થિતિ અને લય કર્તા છે. ભાગવત પુરાણ તેને ભગવદલીલાનાં રૂપ માં વર્ણન  
કરે છે અને તેને દશ - વિધ લીલા નાં રૂપ માં વિસ્તાર કરે છે. લીલા દ્રષ્ટિ કેળવવાથી જ પુષ્ટિ - ભક્તિ સિદ્ધ  
થાય છે. જેમ લીલા (અનાયાસેન હર્ષાત્ ક્રિયમાણા ચેષ્ટા ઇતિ લીલા) માં નિષ્પ્રયોજનત્વ અને  
આનંદત્વ રહેલા છે તેમ પુષ્ટિ ભક્તિ (મન્નિષ્ઠં નિર્ગુણં સ્મૃતમ્, સ્વર્ગાપવર્ગ નરકેષ્વપિ તુલ્યાર્થ  
દર્શિન, મયિ તે તેષુ ચાપ્યહમ્, ન વા રે સર્વસ્ય કામાય સર્વ પ્રિયં ભવતિ આત્મનસ્તુ કામાય  
સર્વપ્રિયં ભવતિ, માહાત્મ્યજ્ઞાન પુર્વસ્તુ સુદ્ધ સર્વતોધિક સ્નેહો ઇતિ ભક્તિ, અહમ્ આત્માત્મનો  
ધાતઃ ..., શુદ્ધા પ્રેમ્ણા અતિ દુર્લભા) માં પણ આનંદત્વ અને નિષ્પ્રયોજનત્વ રહેલા છે. તેથી જ  
શ્રીમહાપ્રભુજી કહે છે - પુષ્ટિ સ્વાર્થા પરાર્થા તુ ભક્તિ. આ સૃષ્ટી રૂપી યાગ માટે બ્રહ્માજીએ પુરુષનાં  
અવયવોમાંથી બધા પદાર્થો ભેગા કરીને તે યજ્ઞ રૂપ ભગવાનનું, તેનાથી જ યજ્ઞ કર્યું. બ્રહ્માજીએ આ  
યાગ પોતાના સ્વાર્થ ફળ માટે નહીં પણ ભગવાન માટે કર્યો તેથી આ ઉત્તમ ભક્ત્યાત્મક યાગ છે.  
ભગવાનની પ્રીતિ માટે કરેલો યાગ ભક્તિ રૂપ છે. બ્રહ્માર્પણં બ્રહ્મ હવિઃ બ્રહ્માગ્નૌ બ્રહ્મણા હુતમ્ ।  
બ્રહ્મૈવ તેન ગન્તવ્યં બ્રહ્મકર્મસમાધિના ॥

ત્યાગ	સ્વસ્વત્વ નિવર્તન	કોઈ વસ્તુ પરથી પોતાની સત્તા છોડવી
દાન / યજ્ઞ	સ્વસ્વત્વ નિવર્તન પરસ્વત્વાપાદન	પોતાની સત્તા છોડી અન્યને આપવી
નિવેદન	સ્વસ્વત્વ અનિવર્તન પરસ્વત્વ અહ્ગિકરણ	પોતાની સત્તા છોડ્યા વગર અન્યની તે વસ્તુ પર સત્તાનો અંગીકાર કરવો
સમર્પણ	સ્વસ્વત્વ અનિવર્તનપૂર્વક પરપ્રયોજન અહ્ગિકરણ	પોતાની સત્તા છોડ્યા વગર સર્વ વસ્તુનો પ્રયોજન અન્યને માનવો
વિનિયોગ	સ્વસ્વત્વ અનિવર્તન પરાર્થ ઉપયોગ	પોતાની સત્તા છોડ્યા વગર સર્વ વસ્તુનો અન્ય માટે ઉપયોગ કરવો

યજ્ઞ પુરુષનું અંગ	યજ્ઞ સામગ્રી	યજ્ઞમાં ઉપયોગ
ઉરુ	પશુ	પશુ
રૂંવાડા	વૃક્ષો	યૂપ (પશુને બાંધવા માટેનો થાંભલો)
પરસેવો સાથે રોમો	દર્ભ	યૂપ
પાદ	દેવયજન ભૂમિ	યજ્ઞ ભૂમિ
પાંપણ	કાલ	વસંત આદિ
ઓષ્ઠ	વસ્તુઓ	ડાંગર વગેરે ઔષધિઓ
દ્રષ્ટી	સ્નેહો	ઘી વગેરે આજ્ય
જીહ્વા	રસો	દધિ, મધ વગેરે રસો
નાસિકા	મૃત્તિકા	મહાવીર નામનું ધર્મપાત્ર
નાડી	જલ	વસતીવરી (પ્રોક્ષણ)
કાન અને મસ્તક	ઋક, યજુ અને સામ વેદો	મંત્રો
બાહુ	ચાતુર્હોત્ર કર્મ	ચતુર્ગુણ સાધ્યકર્મ / ચાર હોતા જેના કારણ છે તે કર્મ
મુખ	નામ	યજ્ઞનાં નામો - જ્યોતિષ્ટોમ આદિ
મસ્તક નાં અવયવો	મંત્રો	સ્વાહાકાર આદિ મંત્રો
વામ ઉરુ	ગાયો અને દક્ષિણા	
મન	વ્રતો	દીક્ષા વગેરે
પર્વ	દેવતા	દેવતાનો ક્રમ
બળ	કલ્પ	કલ્પસુત્રો
બુદ્ધિ	સંકલ્પ	કામનાનો વિષય
પ્રાણ	સુત્ર	ન્યાય સુત્રો (કર્મ કરવાની પદ્ધતિ)
વિક્રમ	ગતિ	વિષ્ણુક્રમાદી
જ્ઞાનેન્દ્રિય	મતિ	દેવતા ધ્યાન
કર્મેન્દ્રિય	પ્રાયશ્ચિત્ત	અજ્ઞાણતા પાપ થાય તેને દૂર કરવા
આત્મા	સમર્પણ	નિવેદન

આ પરથી સમજાય છે કે કર્તા અને કાર્ય , ભોક્તા અને ભોગ્ય રૂપથી, હવિ અને યજ્ઞ દેવતા રૂપથી સર્વ હરિ જ છે. તેથી જ યજ્ઞો વૈ વિષ્ણુઃ કહેવામાં આવ્યું છે. આ સૃષ્ટીયજ્ઞ માં વસંત ઋતુ આ યજ્ઞ નાં આજ્ય રૂપ બન્યો. વસંત ઋતુ - મધુ અને માધવ માસ રૂપ છે (મધુશ્ચ માધવશ્ચ વાસન્તિકાવૃત્). આ ઋતુપુરુષ નું જે આજ્ય છે તે 'તેજ' છે. લોક માં પણ વસંત ઋતુમાં વિવિધ પશુઓ દ્વારા નવ પલ્લવિત તરુ પલ્લવ અને શાખા, પત્ર, પુષ્પ ઇત્યાદિ નાં ચર્વણ નાં કારણે તેમનાંમાં વધુ પ્રમાણમાં ક્ષીર ઉત્પત્તિ થાય છે અને તેને દર્શાવવા માટે વસંત ઋતુ આ યજ્ઞપુરુષનો આજ્ય બને છે. હિમદગ્ધતૃણા ભૂમિર્વસન્તે શોભતે તૃણઃ | ગાવશ્ચ તૃણમક્ષેણ દુહન્તે સુતરાં પયઃ || (પદ્મ પુરાણ)

ગ્રીષ્મઋતુ યજ્ઞનો ઇંધણ બન્યો. ગ્રીષ્મ ઋતુ - શુક્ર અને શુચિ માસ રૂપ છે (શુક્રશ્ચ શુચિનશ્ચ ગ્રૈષ્મિકાવૃત્). ઇંધણ - જ્વલય અગ્નિને વધારે અને પોષણ કરે છે. ગ્રીષ્મ ઋતુમાં સકળ ગુલ્મ, તરુ, લતા આદિઓ નો દ્રવ - શોષણ થાય છે અને તેથી તેમની ઇંધણરૂપતા સિદ્ધ થાય છે. તેથી યજ્ઞ ઇંધર નાં પ્રીત્યર્થ ગ્રીષ્મ ઋતુ ઇંધણ રૂપ બને છે. ગ્રીષ્મકાલે પલાશેધ્માનાહરન્તિ મહર્ષયઃ | યે ચ સાંવત્સરં સત્રમાસતે ભાવ (દોષ) શાન્તયે || (પદ્મ પુરાણ)

શરદઋતુ યજ્ઞનો હવિ બન્યો. શરદ ઋતુ - ઇષ અને અર્જ માસ રૂપ છે (ઙ્ગશ્ચ અર્જશ્ચ શારદાવૃત્). યજ્ઞમાં હોમ કરવા માટે જે ઉપયોગી હોય તે હવિ. યજ્ઞમાં હવિની યોગ્યતાનાં સંપાદન અર્થે નૂતનશાલી યોખા વગેરે નવીન ધાન રૂપ અન્ન, શરદ ઋતુમાં પ્રાપ્ત થાય છે. તેથી શરદ ઋતુની હવિ રૂપતા સિદ્ધ થાય છે અને યજ્ઞપુરુષ નાં પ્રીત્યર્થ હવિ રૂપ બને છે. ખર્જૂરપુષ્પાકૃતિભિઃ શિરોભિઃ પૂર્ણતણ્ડુલૈઃ | શોભન્તે કિઞ્ચિદાલંબાઃ શાલયઃ કનકપ્રભાઃ || (શ્રીમદ્ રામાયણ)

ષડ ઋતુ હોવા છતાં ત્રણ ઋતુઓ જ યજ્ઞન ઉપયોગી થાય છે તેવો કાલ નિર્ણય થાય છે. અતન્વતઃ તનુ વિસ્તારે પ્રમાણે અર્થ કરતાં - 'આ યજ્ઞ નો વિસ્તાર કર્યો'.

સાધન અને બ્રહ્મ શક્તિ / સૃષ્ટિ રૂપ વચ્ચે તાદાત્મ્ય

સાધન અને Universe Constitution : assimilation

સૃષ્ટિ રૂપતા	શાસ્ત્ર વચન	સાધન	
--------------	-------------	------	--

<p>काल द्वारा</p>	<p>चेष्टामाहुः चेष्टते विश्वं...  कालात्स्रवन्ति भूतानि  कालाद्वृद्धिं प्रयान्ति च काले  चास्तं नियच्छन्ति कालो  मूर्तिरमूर्तिमान् ॥मूर्तिरमूर्तिमान्  ॥ १४॥ द्वे वाव ब्रह्मणो रूपे  कालश्चाकालश्चाथ यः  प्रागादित्यात्सोऽकालोऽकालोऽथ  य आदित्यद्यः स कालः सकलः  सकलस्य वा एतद्रूपं यत्संवत्सरः  संवत्सरात्खल्वेवेमाः प्रजाः  प्रजायन्ते संवत्सरेणेह वै जाता  विवर्धन्ते संवत्सरे प्रत्यस्तं यन्ति  तस्मात्संवत्सरो वै प्रजापतिः  कालोऽन्नं ब्रह्मनीडमात्मा चेत्येवं  हयाह कालः पचति भूतानि  सर्वाण्येव महात्मनि । यस्मिन्  तुयस्मिन् तुपच्यते कालो यस्तं  वेद स वेदवित् ॥मैत्रायण्युपनिषत्  ॥</p>	<p>सेवा / पूजा / कर्म  पश्चात् काल सापेक्ष  छे.</p>	<p>Big Theory  Bang</p>
<p>तप द्वारा</p>	<p>सोऽकामयत । बहुस्यां प्रजायेयेति  । स तपोऽतप्यत । स तपस्तप्त्वा  । इदं सर्वमसृजतः यदिदं किंच ।</p>	<p>त्रिदुःखसहनं धैर्यं</p>	

अविद्या द्वारा	नासदासीन्नो सदासीत् तम आसीत्...  विद्याविद्ये... प्रकाशश्राय...  अन्धन्तमः प्रविशन्ति येऽविद्यामुपासते। ततो भूय इव ते ततो य उ विद्यारताः (ईशावास्य. उप. ६)  विद्यां चाविद्यां च यस्तद्वेदोभय सह । अविद्यया मृत्युं तीर्त्वा विद्ययामृतमश्नुते (ईशावास्य. उप. ६)	अहंता / ममता ब्रह्मने प्राप्त करवांसां साधन बने छे.  अज्ञान अने अन्यथा ज्ञान तामस लक्तोन्नो प्रमाण बन्थी..	
स्वभाव द्वारा		पुष्टि - प्रवाह - मर्यादा शुच स्वभाव द्वारा साधननी प्राप्ति. पुष्टिमार्ग सर्व - शुच माटे नथी.	Continuous Expanding Theory
आनंद / लीला	आनन्दाद्ध्येव खल्विमानि भूतानि जायन्ते। आनन्देन जातानि जीवन्ति । आनन्दं प्रयन्त्यभिसंविशन्ति इति	सर्वदा सर्वभावेन भजनीयो ब्रजाधिपः  भक्तिरसात्मिका सेवा	

सप्तमी ऋक्

सुप्तास्यासन्परिधयः । त्रिः सुप्त समिधः कृताः ।

देवा यदयज्ञं तन्वानाः । अबध्नन्पुरुषं पशुम् । ७

सप्त । अस्य । आसन् । परिऽधयः । त्रिः । सप्त । समिधः । कृताः । देवाः । यत् । यज्ञम् ।

तन्वानाः । अबध्नन् । पुरुषम् । पशुम् ॥

જ્યારે દેવો એ યજ્ઞનો વિસ્તાર કરતાં પુરુષરૂપ પશુને બાંધ્યો ત્યારે તેની સાત પરિધિઓ હતી. અને એકવીશ સમીધાઓ બનાવી.

પૂર્વપક્ષ:

વેદમાં સિદ્ધ અને સાધ્ય દેવો અને તેમનાં કર્મ કરણનું વર્ણન મળે છે.

સિદ્ધ દેવતા – નિત્ય સિદ્ધ દેવતા (નિત્ય સન્નીધાન છે)

સાધ્ય દેવતા – સાધ્યા વૈ દેવા: - કર્મ કરવાથી દેવને સિદ્ધ કરવામાં આવે તો સાધ્ય દેવતા. વેદમાં સાધ્ય દેવોનાં કર્મ - કરણનું વર્ણન મળે છે. તેનો અર્થ છે કે આ સાધ્ય દેવો એ વેદાર્થ રૂપ જ્ઞાન પણ મેળવેલું હોવું જોઈએ. તેથી તેમણે યજ્ઞનાં દેવો નું પણ જ્ઞાન મેળવેલું હોવું જોઈએ. આમાં અનેક દોષો પ્રાપ્ત થાય તો

૧. સાધ્ય દેવોને સાધ્ય દેવોનું જ્ઞાન થાય તેવો આત્માશ્રય દોષ પ્રાપ્ત થાય. કર્મનાં કર્તા અને કર્મથી સાધ્ય તેમાં દ્વૈત ની અપેક્ષા હોય છે. અને જો કર્તા, કર્મ અને સાધ્ય એક જ હોય તો સાધ્ય દેવોને કર્મની આવશ્યકતા રહેતી નથી. તેથી શબ્દ(વેદ) માં વિરોધ આવે છે.

૨. વેદમાં સાધ્ય દેવો કર્મ કરે છે એવું વલણ લઈએ તો જે સાધ્ય દેવો વેદનાં સાધ્ય આદિના કર્મનું જ્ઞાન મેળવીને કર્મ કરે તે બેને જુદા ગણીએ તો તેને માટે વળી ત્રીજા સમૂહની કલ્પના કરવી પડે; તેને માટે ચોથા સમૂહની કલ્પના કરવી પડે એ રીતે અનવસ્થા થાય (Infinite Regression).

૩. વેદમાં દેવોનાં વૃતાંત મળવાથી તેમ પૂર્વપક્ષ પ્રાપ્ત થાય કે તેથી દેવો અનિત્ય બનશે અને તેથી વેદ પણ અનિત્ય (પ્રક્ષિપ્ત) પ્રાપ્ત થશે – Ved is not eternal because it narrates the history which is time dependent events. Thus, it becomes naturally an ever changing scripture which is directly contradictory of its claimed nature of being eternal.

જો વેદ - સિદ્ધ ઇતિ વૃત્તિનો વર્ણન કરતો હોય તો શબ્દ પાછળથી આવશે અને વસ્તુ પેહલા હશે. અને જો તે સિદ્ધ ઇતિ વૃત્તિનો વર્ણન ન કરતો હોય તો વેદ અનિત્ય થશે. વસુને કારણે વેદ માં વસુનો ઉલ્લેખ છે કે વેદનાં કારણે વસુ સાધ્ય દેવતા છે ?

સિદ્ધ દેવતા – નિત્ય સિદ્ધ દેવતા (નિત્ય સન્નીધાન છે)

સાધ્ય દેવતા – કર્મ કરવાથી દેવને સિદ્ધ કરવામાં આવે તો સાધ્ય દેવતા.

જો સિદ્ધ દેવતાનું વર્ણન હોય તો સિદ્ધ દેવતા પેહલા અને વેદ પછી આવ્યા તેવો દોષ પ્રાપ્ત થશે. અને જો સાધ્ય દેવતાનું વર્ણન હોય તો 'સિદ્ધ ઇતિ વૃત્તિ' નો ખંડન થશે. તેથી વેદમાં અંશતઃ અપ્રામાણ્ય આવશે.

ઉત્તરપક્ષ:

વૈદિક નામ પ્રપંચ આ રૂપપ્રપંચથી સર્વથા ભિન્ન છે. તે ઇન્દ્રિયગોચર નથી. તેથી લૌકિક સૃષ્ટિની માફક એની ઉપસ્થિતિ નથી. પણ આનો કોઈ દોષ નથી કારણ કે બધા પદાર્થો ભગવદરૂપ છે. બધા વૈદિક પદાર્થો ભગવાનનાં અવયવ રૂપ હોવાથી બ્રહ્મા આદિ દેવોને માટે તે પદાર્થોની ઉપસ્થિતિ સરળતાથી થાય છે. બ્રહ્માજી એ સૃષ્ટિની blueprint ભગવાનમાં જોઈ. તેથી સૃષ્ટિ પેહલા જ સૃષ્ટિ ભગવદ અવયવમાં વિદ્યમાન હતી જ (તિરોહિત અવસ્થા માં) તેવી રીતે નામ સૃષ્ટિ (સિદ્ધ દેવો) પણ ભગવાનનાં અવયવ રૂપ પેહલેથી જ વિદ્યમાન હતા. તેથી આ સર્વ દોષો પ્રાપ્ત થતાં નથી.

સાધ્ય દેવોનું વર્ણન ભાવીની વૃત્તિ દ્વારા ("અષ્ટવર્ષબ્રાહ્મણમ્ ઉપનયિત તમ્ અધ્યાપયિત" વત્) કરવામાં આવ્યું છે કેમકે સૃષ્ટિની ઉત્પત્તિના વર્ણનમાં દેવોની ઉત્પત્તિ હજુ થવાની છે. અને તેથી સાધ્ય દેવોનું

વર્ણન હાલમાં અપ્રયુક્ત બને અને તેથી ભાવીવૃત્તિ દ્વારા આ સર્વનું સમાધાન સમજવું. અથવા આરંભમાં ભગવાન સ્વયં દેવતાનું સ્થાન લઈને યજ્ઞ કરતાં. આમ પુરુષના અવયવરૂપ દેવતાઓનું અસ્તિત્વ છે તેમ સમજવું. આ બાબતમાં વધુ વિવેચન - તદુપર્યપિત્યધિકરણ (અણુભાષ્ય ૧-૩-૨૬-૩૩) માં પ્રાપ્ત થાય છે.

જ્યારે સાધ્ય દેવોએ સૃષ્ટિયજ્ઞનો વિસ્તાર કર્યો ત્યારે આ સૃષ્ટિયજ્ઞની સપ્ત પરિધિઓ હતી (પરિતો નિધીયતે ઇતિ પરિધિ:). પરિધિઓ સાત છે - ત્રણ ઉત્તરવેદિ, ત્રણ આહવનીય અને સાતમો આદિત્ય. આ સાત પરિધિઓ છે -

પૃથ્વી પૃથિવી, જલ, તેજ, વાયુ, આકાશ, અહંકાર અને બુદ્ધિ (મૈત્રાવરુણ ઉપનિષદ). આ સૃષ્ટિયજ્ઞમાં એકવીશ સમીધાઓ બનાવી - એકવિંશતિમિધ્મદારુણિ ભવન્તીતિ. પૈઙ્ગાયનિબ્રાહ્મણ માં આ સમીધાઓ નું વર્ણન -

પૃથિવ્યાદિપચ્ચભૂતાનિ તન્માત્રાશ્ચ પચ્ચ ચ | કર્મેન્દ્રિયાણિ પચ્ચ પચ્ચ જ્ઞાનેન્દ્રિયાણિ ચ | અન્તઃ  
કરણમિત્યેકવિંશતિ સમિધઃ કૃતાઃ ||

પૃથિવી આદિ પાંચ ભૂતો, પાંચ તન્માત્રાઓ, પાંચ કર્મેન્દ્રિયો, પાંચ જ્ઞાનેન્દ્રિયો, અને એક અંતઃ કરણ - એમ ૨૧ સમીધાઓ બનાવી. સાધ્ય દેવો અથવા ઇન્દ્રિયો, આ સૃષ્ટિયજ્ઞમાં પુરુષરૂપ યતુર્મુખ બ્રહ્મા ને પશુત્વેન બાંધ્યો. આ પશુને બાંધવા માટે વિષ્ણુ આજ્ઞારૂપી દોરડું અને તે પશુ ને બાંધવા માટે સ્થંભરૂપ (યૂપઃ) મૂળ પ્રકૃતિ દ્વારા સકળ લોકસૃષ્ટિ યજ્ઞ ને નિષ્પન્ન કર્યો.

અથવા વિરાટ પુરુષરૂપને પશુત્વેન બાંધ્યો. બ્રહ્મ સ્વયં યજ્ઞનાં સામગ્રી રૂપ બન્યો, યજ્ઞ કર્તારૂપ બન્યો, યજ્ઞનાં યજમાન રૂપ બન્યો અને સ્વયં યજ્ઞમાં હોમ કરવા લાયક પશુ પણ બન્યો. બ્રહ્મ સ્વયં સૃષ્ટિરૂપી યજ્ઞમાં હોમાય છે અને છતાં તે પૂર્ણ જ રહે છે.

(ૐ પૂર્ણમદઃ પૂર્ણમિદં પૂર્ણાત્પુર્ણમુદચ્યતે  
પૂર્ણસ્ય પૂર્ણમાદાય પૂર્ણમેવાવશિષ્યતે ||)

જેવી રીતે બ્રહ્મવિદ્ બ્રહ્મૈવ ભવતિ - જ્યારે જ્ઞાનમાર્ગીય સાધક પોતાની જાત અને બ્રહ્મ સાથે તાદાત્મ્યનો ભાવ કેળવે છે ત્યારે તે સ્વયં બ્રહ્મ બને છે ( અંશી તયા નહી પરંતુ અંશ તયા ) અને તે દ્વારા તે પોતાના અહંને બ્રહ્માત્મક અહંમાં હોમી દે છે ત્યારે તે સ્વયં બ્રહ્મ જેવો બની જાય છે તેવી રીતે બ્રહ્મ પણ પોતાની સૃષ્ટિરૂપી લીલા સાથે તાદાત્મ્ય પોતે હોમાઈને કેળવે છે. જે પદાર્થ પ્રજા - પાલક હોય તેને પણ પશુ કહેવાય છે - કતમઃ પ્રજાપતિરિતિ પશુરીતિ (શતપથ બ્રાહ્મણ)

તં યજ્ઞં બૃહિષિ પ્રોક્ષન્ । પુરુષં જાતમગ્રતઃ ।

તેન દેવા અયંજન્ત । સાધ્યા ઋષયશ્ચ યે । ૮

વિષ્ણુ આજ્ઞારૂપ દોરડું બ્રહ્મા નામનો પશુ / દેવો - પરવશ ઇન્દ્રિયો / યૂપ - મૂળ પ્રકૃતિમાં

વિષ્ણુ આજ્ઞારૂપ દોરડાથી બ્રહ્મા નામનાં પશુને ઇન્દ્રિયો એ યૂપ સ્થાનીય મૂળ - પ્રકૃતિમાં નિયોજન કરી સૃષ્ટિ યજ્ઞ કર્યો. આ યજ્ઞ દેવો (અર્થાત - સાધ્ય દેવો) એ કર્યો. અહિયાં 'યજ્ઞ' શબ્દ યજ્ઞસાધક (યજ્ઞનીય હવિ) નાં અર્થમાં પ્રયુક્ત છે. 'બૃહિ' નો અર્થ વિરાટ પ્રકૃતિ છે. આ સાધ્ય દેવોએ બ્રહ્મારૂપ પશુનો પ્રોક્ષણ (શુદ્ધિ - સંસ્કાર) કર્યો અને મૂળપ્રકૃતિમાં હોમ કર્યો. જગતનાં ઉપાદાન કારણ તરીકે પ્રકૃતિ અને નિમિત્ત

કારણ તરીકે બ્રહ્મા અને તેમની ઇન્દ્રિયોનું સમ્યક્ યોજન કરી સાધ્ય દેવોએ યજ્ઞ કર્યો. આ સાધ્ય દેવોનો અર્થ કર્મસાધક ઇન્દ્રિયો પણ લઈ શકાય. ઋષયશ્ચનો અર્થ જ્ઞાનસાધક ઇન્દ્રિયો (ચક્ષુ આદિ) દ્વારા આ યજ્ઞ કર્યો તેમ અર્થ થશે. જગતનાં ઉપાદાન કારણ અને નિમિત્ત કારણ તો મૂળ માં બ્રહ્મ જ છે. અણુભાષ્યમાં શ્રીમહાપ્રભુજીએ તેનું વિષદ વિવેચન કર્યું છે. પ્રકૃતિકારણ વાદ, જીવબ્રહ્મવાદ અને જીવપ્રકૃતિસંસર્ગ કારણવાદનો નિરસન કરી બ્રહ્મ જ જગત નું સમવાય અને નિમિત્ત કારણ છે તેનું પ્રતિપાદન કર્યું. નીચે પ્રમાણે તેની સમજણ છે -



અધિકરણ	સંશય	પૂર્વ પક્ષ	ઉત્તરપક્ષ
આનુમાનિકાધિકરણ, યમસાધિકરણ, સંખ્યોપસંગ્રહાધિકર ણ	ઉપનીષદોમાં અનેક શ્રુતિઓ સાંખ્યમત અનુરૂપ સૃષ્ટિનું વર્ણન કરે છે. તેવો સંશય થઈ શકે છે.	કાપીલમત (સાંખ્યમત)વેદમાં નિરૂપિત છે અને તેથી શ્રીતમત છે. પ્રકૃતિ જગતની ઉપાદાનકારણ છે.	સાંખ્યમત શ્રીતમત નથી. ઉપનીષદોમાં મળતા વાક્યો સાંખ્ય પ્રતિપાદક નથી. બ્રહ્મ જ જગત નું ઉપાદાન કારણ છે અને બ્રહ્મ જ સર્વ રૂપો ધારણ કરે છે (કર્મ, કાલ, સ્વભાવ, પ્રકૃતિ અને પુરુષ)
યથાવ્યપદિષ્ટ અધિકરણ, સમાકર્ષાધિકરણ	સૃષ્ટિ વર્ણનાત્મક શ્રુતિઓમાં પરસ્પર શાબ્દિક અને આર્થિક વિપ્રતિષેધ છે તેવો સંશય થાય	પરસ્પર વિરુદ્ધ શ્રુતિઓ અર્થવાદ દ્વારા માત્ર બ્રહ્મ નાં સ્વરૂપનું જ વર્ણન કરે છે. ખરેખર તો પ્રકૃતિ અને પુરુષ દ્વારા જ સૃષ્ટિ ઉત્પન્ન થાય છે.	વિરુદ્ધધર્માશ્રયી બ્રહ્મ જ જગતનું અભિન્ન નિમિત્ત -ઉપાદાન કારણ છે. શ્રુતિઓમાં કોઈ પણ વિપ્રતિષેધ નથી અને સૃષ્ટિ વર્ણનાત્મક વાક્યો અર્થવાદ પર ન હોઈને સાક્ષાત બ્રહ્મ જ વિવિધ પ્રકારે સૃષ્ટી ઉત્પન્ન કરે છે.
જગદ્વાચિત્વાધિકરણ, વાક્યાન્વયાધિકરણ	બ્રહ્મ સહીત જીવ જ જગત નાં કર્તા છે કે માત્ર બ્રહ્મ જ?	જીવબ્રહ્મવાદ (જીવ અને બ્રહ્મ માં આત્યંતિક અભેદ અને બ્રહ્મ જ જીવ દશા પ્રાપ્ત કરે છે અને અજ્ઞાનવશ (માયોપાધિક) બ્રહ્મ સૃષ્ટિ પ્રકટ કરે છે. માયા (પ્રકૃતિ) કર્ત્રી છે. અથવા પ્રકૃતિ જ જગત નું કારણ છે.	જીવ બ્રહ્મ નો અંશ છે. પ્રકૃતિ અભિમાની જીવ જગત નાં કર્તા નથી. જીવબ્રહ્મવાદ સાચો નથી.
પ્રકૃતિશ્ચ ઈત્યાધિકરણ	અર્ધ-જરતીય ન્યાય દ્વારા શું બ્રહ્મ નિમિત્ત કારણ અને પ્રકૃતિ ઉપાદાન કારણ ન માની શકાય?	લોક માં ઉપાદાન કારણ અને નિમિત્ત કારણ જુદા જ જોવા મળે છે. બ્રહ્મ બન્ને હોઈ નથી શકતો. તેથી બ્રહ્મ નિમિત્ત કારણ છે અને પ્રકૃતિ ઉપાદાન.	બ્રહ્મ અલૌકિક છે અને તે જ ઉપાદાન અને નિમિત્ત કારણ બને છે. બ્રહ્મ જ જગત ની પ્રકૃતિ અને વિકૃતિ છે.

तस्माद्दयज्ञात्सर्वहृतः । संभृतं पृषदाज्यम् ।

पशून्स्ताश्चक्रे वायुव्यान् । आरुण्यान्ग्राम्याश्च ये । ९

નવમી ઋક્

પહેલા કહી ગયા મુજબ યજ્ઞરૂપ ભગવાનનો પણ સર્વ પદાર્થોમાં સંબંધ છે. તે યજ્ઞ સાધનભૂત પદાર્થો ભગવાનથી જુદા નથી અને તેથી ભગવાન સર્વ રૂપ છે. બધાનું તત્વ ભગવાન જ છે.

વસન્તોઽસ્યાસીદાજ્યમ્...ઋક દ્વારા વસંતકાળ ઇત્યાદિ યજ્ઞ સાધનોની ભગવદ્ અંગોમાંથી ઉત્પત્તિ કહી. ભગવાનનાં અંગોમાંથી કેવળ વસંત આદિ માત્રની જ ઉત્પત્તિ નથી પરંતુ પૂર્વ ઉક્ત વસંત આદિ સાધનોથી ઈતર પણ સર્વ યજ્ઞ સામગ્રી ભગવાનના અંગોમાંથી ઉત્પન્ન થયા છે. આમ સિંહાવલોકન ન્યાય દ્વારા આ ઋક વર્ણન કરે છે.

તસ્માત્ યજ્ઞાત્ દ્વારા યજ્ઞ રૂપ વિષ્ણુમાંથી સર્વહુતઃ સર્વે પ્રધાન હોમ પદાર્થો ઉત્પન્ન થયા. આ વિષ્ણુ દ્વારા પોતાના અંગ વિશેષમાંથી દધિમિશ્ર આજ્ય સંપાદિત થયું. આ વિષ્ણુએ વાયવ્યાન્ (વાયવ્યાઃ) અંતરીક્ષલોક માં ઉત્પન્ન, આરણ્યાન્ (આરણ્યાઃ) અરણમાં ઉત્પન્ન અને ગ્રામ્યાન્ (ગ્રામ્યાઃ) ગ્રામ્ય ઉત્પન્ન પશુઓને બનાવ્યા.

અથવા હુત્ શબ્દની નિષ્પત્તિ બે પ્રકારેથી થાય છે

૧. હુ ધાતુ (હુ દાનાઽદનયોઃ) દ્વારા થાય છે. તેથી હુતનો અર્થ દાન અથવા હવન થાય છે

૨. હવેજ શબ્દ ધાતુ દ્વારા આહ્વાન થાય છે.

સર્વહુતઃ - સર્વાત્મકઃ પુરુષો યસ્મિન્ યજ્ઞે હૂયતે અર્થાત જે યજ્ઞમાં સર્વાત્મક પુરુષ હોમાય છે તે સર્વહુત યજ્ઞ. તે યજ્ઞમાંથી દધિ - મિશ્ર આજ્ય (ધૃત) પ્રકટ થયું.

ઘણાં બધા ટીકાકારો એ હુત્ નો અર્થ દાન અથવા યજ્ઞપરક માન્યો છે.

સર્વહુતઃ - સર્વ હૂયતે યસ્મિન્ સ સર્વહુત્ અર્થાત જેમાં સર્વ હોમાય તે સર્વહુત (પુરુષમેધ યજ્ઞ) આ સર્વહુત સૃષ્ટિયજ્ઞમાંથી પૃષદાજ્યં દધિ મિશ્ર ધૃત અથવા ભોગ્યજાત સૃષ્ટિની સંભૃતમ્ ઉત્પત્તિ થઈ. સંભૃતમ્ (સમ્યક્ સમ્ + ભૃજ ભરણે+ ક્ત પ્રત્યય - સારી રીતે ભરણ / સંપાદન/ઉત્પન્ન કરવું). પૃષદાજ્યં દ્વારા અન્ન, પ્રાણ, તેજ, જલ અને આકાશનાં મિશ્રણ રૂપ જે રેતસ્ વીર્ય છે જેમાંથી સુક્ષ્મ સૃષ્ટિની ઉત્પત્તિ સામગ્રી રહેલી છે તેવો અર્થ પણ કહી શકાય છે (પશવો વૈ પૃષદાજ્યમ્ - તૈ. બ્રા. ૧-૬-૩-૨)

આ પુરુષ દ્વારા વાયવ્યાન્ વાયુદેવતાવાળા અથવા વાયુમાર્ગે (તીવ્રગામિ) પક્ષીઓ (અન્તરિક્ષ દેવત્યાઃ ખલુ વૈ પશવઃ) અથવા વાયુમાં રહેવાવાળા અથવા વાયુમાંથી ઉત્પન્ન અથવા વાયુ દેવતારૂપી ઉપલક્ષણ દ્વારા સર્વ જીવજીવન પ્રવર્તનશીલ સર્વ દેવતાઓરૂપી પશૂન્ પશુઓને બનાવ્યા. વાયુદેવતાવાળા (Metabolic process) વાળા સર્વ જીવનશીલ સૃષ્ટિની ઉત્પત્તિ કરી. આ સૃષ્ટિ આરણ્યાન્ આરણ્ય પશુઓ (હરણ, વ્યાઘ્ર આદિ) ગ્રામ્યાન્ ગ્રામ્ય પશુઓ (ગાય, અશ્વ આદિ) ઉપલક્ષણ વિધિ દ્વારા સર્વ જીવનશીલ સૃષ્ટીની ઉત્પત્તિ કહી.

અથવા

‘પશ્ચાદ્ભૂમિમથોપરઃ’ દ્વારા પ્રકૃતિ આદિ ઉત્પન્ન કાર્યનાં નિયામકત્વ, તદાત્મકત્વ, તેના વ્યાપ્ત્ય અને તેના આધારત્વ તરીકે આ પુરુષ જ બન્યો તેમ ‘પુરુષો વૈ યજ્ઞ’ ઇત્યાદિ શ્રુતિઓમાં વર્ણન છે. તેથી આ પુરુષ જ યજ્ઞસ્વરૂપ છે અને યજ્ઞથી અભિન્ન છે. આ દ્વારા આ પુરુષનાં સ્વરૂપજ્ઞાન અર્થે સર્વ યજ્ઞસામગ્રીની ઉત્પત્તિ આ પુરુષનાં જ વિભિન્ન અંગોમાંથી જણાવી છે. ‘સર્વહુત’ એ પુરુષ નું વિશેષણ છે – સર્વ હૂયતેઽસ્મિન્નિતિ સર્વહુત. ‘તસ્માત્સર્વહુતઃ’ દ્વારા આ પુરુષનાં વિભિન્ન યજ્ઞરૂપોનું વર્ણન કરવામાં આવ્યું છે. આ દ્વારા સર્વ કાર્ય રૂપ જગતનાં આયતન (આધાર) રૂપ, પ્રવર્તક રૂપ અને સ્થિતિરૂપ આ પુરુષ જ છે. તેથી અહિંયાં કાર્ય અને કારણનાં તદાત્મ્ય નું વર્ણન કરવામાં આવ્યું છે.

બ્રહ્માર્પણં બ્રહ્મહવિર્બ્રહ્માગ્નૌ બ્રહ્મણા હુતમ્ ।

બ્રહ્મૈવ તેન ગન્તવ્યં બ્રહ્મકર્મસમાધિના ॥ થી આરંભીને

શ્રેયાન્દ્રવ્યમયાદ્યજ્ઞાજ્ઞાનયજ્ઞઃ પરન્તપઃ ।

સર્વ કર્માખિલં પાર્થ જ્ઞાને પરિસમાપ્યતે ॥ દ્વારા ભગવાન જ વિભિન્ન યજ્ઞસ્વરૂપો દ્વારા સર્વ યજ્ઞાત્મકતા રૂપનું પ્રતિપાદન કરે છે. વળી શ્રીમદ્ભાગવતમાં બ્રહ્માજી નું વાક્ય –

યદાસ્ય નાભ્યાન્નલિનાદહમાસં મહાત્મનઃ ।નાવિદં યજ્ઞસમ્ભારાન્પુરુષાવયવાદતે ॥

ઉપનિષત્:

‘ઉપનિષત્’ શબ્દ નું નિર્વચન કરતાં મહાપ્રભુ શ્રીવલ્લાભાચાર્ય “સૈષા હિ ઉપનિષત્ બ્રાહ્મી” (ભાગ. પુ. ૧૦|૮૪|૩) ની સુબોધિનીમાં લખે છે –

इयम् उपनिषत् ब्रह्मविद्याप्रतिपादिका श्रुतिः. ब्राह्मी ब्रह्मणैव प्रतिपादिता... ‘ઉપનિષત્’ છબ્દેન ચ બ્રહ્મવિદ્યા નિરૂપ્યતે. “ઉપોપસર્ગઃ સામીપ્યે તત્ પ્રતીચિ સમાપ્યતે, ત્રિવિધસ્ય ષદર્થસ્ય નિઃશબ્દોઽપિ વિશેષણમ્”. “ષદ્ લૂ વિશરણ-ગત્યવસાદનેષુ” ઇત્યનુશાસનાત્ જીવાત્માનં પરબ્રહ્મનયનાર્થં પૂર્વભાવાદ્ વિશીર્ણં કૃત્વા તતઃ સંઘાતાત્ કેવલમ્ ઉદ્ધૃત્ય બ્રહ્મ પ્રાપયિત્વા તત્રૈવ તમ્ અવસાદયતિ ઇતિ. યથા સર્વોઽપિ અંશો વિશીર્ણો ભવતિ, યથા વા સર્વભાવેન તં પ્રાપ્નોતિ; યથા વા કદાચિદપિ તતો ન નિવર્તતે સ ‘નિ’ શબ્દાર્થઃ. एताद्रशी ब्रह्मविद्यैव भवति...अतः सर्व सन्देहाः उपनिषदर्थविचारेणैव निराकर्तव्या इति सिद्धान्तः उक्तः”

આ ઉપનિષદ બ્રહ્મવિદ્યાની પ્રતિપાદન કરવાવાળી શ્રુતિ છે. બ્રહ્મે જ આનું પ્રતિપાદન કર્યું છે. “ઉપનિષત્” શબ્દથી બ્રહ્મવિદ્યા જ કહેવાયેલી છે. “ઉપ” ઉપસર્ગનો અર્થ ‘સામીપ્ય’ થાય છે. ‘કશ્ચિદ્ ધીરઃ પ્રત્યગાત્માનમૈક્ષત્’ શ્રુતિનાં અનુસાર આનો અર્થ અંતર્યામી (પ્રત્યગાત્મા) નું સામીપ્ય થાય છે.

‘ષદ્’ ધાતુનાં ત્રણ અર્થો થાય છે : વિશરણ, ગતિ અને અવસાદન. ‘ઉપનિષદ્’ માં પ્રયુક્ત ‘નિ’ (નિતરામ) આનો વિશેષણ છે. તેથી ઉપનિષદ તે છે જે ‘જીવાત્મા’ ને પરબ્રહ્મની પાસે લઇ જવા માટે તેની પૂર્વસ્થિતિ (દેહભાવ) થી અલગ કરીને, દેહ આદિ સંઘાતમાંથી અલગ કરીને માત્ર તેનો જ ઉદ્ધાર કરીને, પરબ્રહ્મની પ્રાપ્તિ કરાવીને તેમાં જીવાત્માનો લય કરાવે છે.

વેદ - આદિ શાસ્ત્રોનો પ્રયોજન:

“રૂપપ્રપચ્ચકારણાદ્ આસક્તસ્વાંશવારણે, શ્રુતિમ્ આત્મપ્રસાદાય ચકારાત્માનમેવ સઃ” (તત્વા. નિ. સર્વ. નિ. પ્ર. ૧૯)

રૂપપ્રપંચને પ્રકટ કર્યા બાદ જ્યારે ભગવદ અંશ - જીવ તેમાં આસક્ત થવા લાગ્યા ત્યારે તેમની આસક્તિને રૂપપ્રપંચમાંથી હટાવવા માટે સૃષ્ટિકર્તાએ પોતાને શ્રુતિ રૂપમાં પ્રકટ કર્યા.

વેદ - વેદાંતની એકવાક્યતા:

“સંપૂર્ણ વેદ એક એવું મહાવાક્ય છે કે જેનો મહાવાક્યાર્થ એકમાત્ર સ્વયં ભગવાન શ્રીહરિ છે. વેદમાં જે અવાંતરવાક્ય છે, અથવા જે પદ અને વર્ણ છે, તે બધા જ ભગવાનનાં નાના - મોટા અંશોના વાચક નાના - મોટા અંશ - રૂપ શબ્દ છે. તેમને કેવળ તાત્પર્યવૃત્તિ અથવા પર્યવસાન વૃત્તિ દ્વારા ભગવદ્વાચક માની લેવાની ભૂલ ન કરવી જોઈએ; પરંતુ શક્તિ - સંકોચવશ જ આ અન્ય અન્ય અર્થોના વાચક બને છે, તે પણ તેથી કેમકે સ્વયં પરબ્રહ્મ પરમાત્મા ભગવાન શ્રીકૃષ્ણે જ પોતાની સત્તા ચેતના અને આનંદરૂપતાને લીલાર્થ અનેક વિધ નામ - રૂપ - કર્મોમાં સંકુચિત કર્યા છે. વૈદિક વાક્ય, વૈદિક પદ અને વૈદિક વર્ણો લૌકિક વર્ણ - પદ - વાક્યોથી ભિન્ન જ હોય છે. (તત્વ. દી. નિ. ૨|૧૬૦)

સંપૂર્ણ વેદ એક એવું મહાવાક્ય છે જેનો મહાવાક્યાર્થ સ્વયં બ્રહ્મ જ છે - “વેદૈશ્ચ સર્વેરહમેવ વેદ્યઃ” અને “માં વિધતેઽભિધતે માં વિકલ્પ્યાપોહયતે દ્યહમ્ एतावान् सर्ववेदार्थો”

વેદ અને વેદાંતનો તાદાત્મ્ય:

	પૂર્વ-મિમાંસકો (કબંધ મિમાંસકો) (શ્રીપ્રભાકર/ભદ્ર મત)	વેદાન્તીઓ (શ્રીશાંકર મત) (રાહુ વેદાન્તીઓ)	શ્રીરામાનુજ મત	શ્રીવાલ્લભ મત
શાસ્ત્રાર્થ	સમગ્ર વેદનું પ્રયોજન માત્ર કર્મ માંજ છે. અન્ય સર્વ *અર્થવાદ માત્ર છે. તેથી વેદ = કર્મ કાંડ	સમગ્ર વેદ નું પ્રયોજન માત્ર જ્ઞાન (વેદાંત) માંજ છે. અન્ય સર્વ સંસાર પ્રાપ્ત કરાવે છે.	કર્મ અને જ્ઞાન કાંડ એકજ શાસ્ત્ર છે.	કર્મકાંડ માં બ્રહ્મ ની કર્મ શક્તિ અને જ્ઞાનકાંડ માં બ્રહ્મની જ્ઞાન શક્તિ નું વર્ણન છે. બન્ને એક જ શાસ્ત્ર છે અંદ પરસ્પર ઉપકારક છે.
જીજ્ઞાસા નો ક્રમ	માત્ર ધર્મજીજ્ઞાસા જ થવી જોઈએ	માત્ર બ્રહ્મજીજ્ઞાસા જ થવી જોઈએ	પ્રથમ ધર્મજીજ્ઞાસા અને પછી બ્રહ્મજીજ્ઞાસા	ક્રમ અનપેક્ષિત છે. અધિકારી પ્રમાણે ક્રમ નિયત થશે.
અધ્યાપન વિધિ	અધ્યાપન વિધિના કારણે વેદ અધ્યયનનો આરંભ - મિશ્ર	અધ્યયન વિધિના કારણે વેદ અધ્યયનનો આરંભ - ભદ્ર		

તસ્માદ્વજાત્સર્વહુત! । ઋચઃ સામાનિ જજિરે ।

છન્દાંસિ જજિરે તસ્માત્ । યજુસ્તસ્માદજાયત । ૧૦

દશમી ઋક્

તસ્માત્ । યજાત્ । સર્વહુતઃ । ઋચઃ । સામાનિ । જજિરે । તસ્માત્ । યજુઃ । તસ્માત્ । અજાયત ।

સર્વસ્વ દાન કરવાવાળા (યજ્ઞ કરવાવાળા પુરુષ) એ પુરુષમાંથી ઋચાઓ અને સામ પ્રગટ થયા. તેમાંથી છંદ પ્રકટ થયા અને તેમાંથી યજુષની ઉત્પત્તિ થઈ.

ઋક્ - શ્લોકબદ્ધ અને આખ્યાયિકા પ્રચુર હોય છે. હોત્રકર્મમાં ઉપયોગી હોવાના કારણે ત્યાં 'હોતા' સ્વયમ ઋગ્વેદ જ બન્યો. સામ - ઉદ્ગીથ પ્રચુર હોય છે. વેદમંત્રોનાં ઉદ્ગાન માટે ઉદ્ગાતા પણ અહિયાં સ્વયમ સામવેદ જ બન્યો.

યજુષ્ - સમગ્ર યાજનાર્થે મંત્ર રૂપ હોય છે. યજ્ઞકર્મ કરવામાં યજુર્વેદ સ્વયમ અધ્વર્યુ બન્યો.  
આમ ઋક્, સામ અને યજુષ્ આ ત્રણ વેદો હોતા, ઉદ્ગાતા અને અધ્વર્યુ ક્રમ પ્રમાણે ઋત્વિજ બન્યા.

### ઋક્ મન્ત્ર

સહસ્રશીર્ષા પુરુષઃ । સહસ્રાક્ષઃ સહસ્રપાત્ ।

સ ભૂમિં વિશ્વતાૌ વૃત્વા ।

અત્યંતિષ્ઠદ્દશાઙ્ગુલમ્ । ૧

પુરુષ એવેદઃ સર્વમ્ । યદ્ભૂતં યચ્ચ ભવ્યમ્ ।

ઉતામૃત્ત્વસ્યેશાનઃ । યદન્નેનાતિરોહતિ । ૨

એતાવાનસ્ય મહિમા । અતો જ્યાયાંશ્ચ પૂરુષઃ  
।

પાદોઽસ્ય વિશ્વા ભૂતાનિ । ત્રિપાદસ્યામૃતં દિવિ

। ૩

દ્વિતીયયા ચાસ્ય વિષ્ણોઃ કાલતો વ્યાપ્તિરુચ્યતે

વિષ્ણુની કાલતઃ અપરીણીજ્ઞતા

સંકર્ષણ વ્યૂહ ?

વિષ્ણોર્મોક્ષપ્રદત્વં ચ કથિતં તુ તૃતીયયા

એતાવાનિતિ મન્ત્રેણ વૈભવં કથિતં હરેઃ

વિષ્ણુની મોક્ષ-પ્રદાતૃત્વ નું વર્ણન.

તેમનાં વૈભવ (માહાત્મ્ય) નું વિશેષ વર્ણન.

વાસુદેવ વ્યૂહ ?

त्रिपादूर्ध्व उदैत्पुरुषः । पादोऽस्येहाऽऽर्भवात्पुनः ।

ततो विश्वइव्यक्रामत् । साशनानशने अभि । ४

तस्माद्विराडजायत । विराजो अधि पूरुषः ।  
स जातो अत्यरिच्यत । पश्चाद्भूमिमथौ  
पुरः । ५

यत्पुरुषेण हविषा । देवा यजमतन्वत ।  
वसन्तो अस्यासीदाज्यम् । ग्रीष्म इध्मः  
शरदध्रिः । ६

सप्तास्यासन्परिधयः । त्रिः सप्त समिधः  
कृताः ।  
देवा यद्यज्ञं तन्वानाः । अबध्नन्पुरुषं  
पशुम् । ७

तं यज्ञं बर्हिषि प्रौक्षन् । पुरुषं जातमग्रतः ।  
तेन देवा अयजन्त । साध्या ऋषयश्च ये ।  
८

एतेनैव च मन्त्रेण चतुर्व्यूहो विभाषितः ।

त्रिपादित्यनया प्रोक्तमनिरुद्धस्य वैभवम् ॥ ४॥

આર મંત્રોથી વિષ્ણુનાં ચતુર્વ્યૂહનું વર્ણન કરવામાં આવ્યું.

આ મંત્રમાં વિષ્ણુનાં અનિરુદ્ધ-વ્યૂહનું વર્ણન.

तस्माद्विराडित्यनया पादनारायणाद्धरेः ।

प्रकृतेः पुरुषस्यापि समुत्पत्तिः प्रदर्शिता ॥ ५॥

નારાયણમાંથી મૂળ-પ્રકૃતિ અને સમષ્ટિ પુરુષની ઉત્પત્તિનું વર્ણન.

યત્પુરુષેણેત્યનયા સૃષ્ટિયજ્ઞઃ સમીરિતઃ ।

જેવી રીતે યજ્ઞમાં દેવતા, યજમાન અને હવિ હોય છે, તેમ સમસ્ત સૃષ્ટિ યજ્ઞ છે

સપ્તાસ્યાસન્પરિધયઃ સમિધશ્ચ સમીરિતાઃ ॥ ૬॥

તે પોતે દેવતા, હવિ, યજમાન અને યજ્ઞ - બલિ બન્યો છે

તં યજ્ઞમિતિ મન્ત્રેણ સૃષ્ટિયજ્ઞઃ સમીરિતઃ ।

અનેનૈવ ચ મન્ત્રેણ મોક્ષશ્ચ સમુદીરિતઃ ॥ ૭॥

સમસ્ત સૃષ્ટિની યજ્ઞ - રૂપતા છે અને મોક્ષ નું વર્ણન.

तस्मादय॑जात्सर्व॑हुतः । संभृतं॑ पृषदा॑ज्यम् ।  
पशू॑स्ताश्च॑क्रे वाय॑व्यान् ।  
आ॒र॒ण॒या॒न्ग्रा॒म्याश्च॑ ये । ९

तस्मादिति च मन्त्रेण जगत्सृष्टिः समीरिता ।  
यज्ञ मांथी जगत - सृष्टिनी उत्पत्ति

तस्मादय॑जात्सर्व॑हुतः । ऋचः॑ सामानि॑ जज्ञिरे ।  
छन्दा॑ंसि जज्ञिरे तस्मात् ।  
यजु॑स्तस्मादजायत । १०

यज्ञ मांथी ऋक्, यजुः, अथर्व, साम वेदोनी  
उत्पत्ति. छंदो छत्यादिनी उत्पत्ति

तस्माद॑श्वा अजायन्त । ये के चो॑भ्याद॑तः  
।  
गावो॑ ह जज्ञिरे तस्मात् । तस्मा॑ज्जा॒ता  
अ॑जावयः । ११

यज्ञमांथी सर्व प्राणी - જીવ સૃષ્ટી અને તેના  
પછી સ્થાવર - જંગમ સૃષ્ટિની ઉત્પત્તિનું વર્ણન

यत्पुरु॑षं व्य॑दधुः । क॒त्ति॒धा व्य॑कल्पयन् ।  
मुखं॑ किम॑स्य॒ कौ बा॒हू । का॒वूरू पादा॑वुच्येते  
। १२

विराट पुरुषनां अवयवोनी ब्रह्मांस रूपतानुं  
वर्णन. भुज, बाहु, उरु, पाद छत्यादिनुं वर्णन.

ब्राह्म॑णोऽस्य॒ मुख॑मासीत् । बा॒हू रा॑ज॒न्यः कृतः  
।  
ऊ॒रू तद॑स्य॒ यद्वैश॑यः । प॒द्भ्या॑श्शू॒द्रो अ॑जायत  
। १३

वर्णोनी पुरुष - रूपता. ब्राह्मणनी भुज, क्षत्रीयनी  
बाहु रूपता, वैश्योनी उरु रूपता, शुद्रोनी  
पादरूपतानुं वर्णन.



<p>चन्द्रमा॒ मनसो॑ जा॒तः । चक्षोः॑ सूर्यो॑ अजायत ।</p>	<p>ચંદ્રની પુરુષનાં મનમાંથી, સૂર્યની ચક્ષુ, ઇન્દ્ર અને અગ્નિની મુખ, વાયુની પ્રાણમાંથી ઉત્પત્તિ.</p>
<p>मुखा॑दिन्द्रश्चाग्निश्च । प्रा॒णाद्वा॒युरजा॑यत । १४</p>	
<p>नाभ्या॑ आसीद॒न्तरिक्ष॑म् । शी॒ष्णो॑ द्यौः सम॑वर्तत ।</p>	<p>અંતરીક્ષની નાભીમાંથી, ધૃ - મંડળની શિશ્રમાંથી, દિશાઓની શ્રવનેન્દ્રીયમાંથી, ભૂ - લોકની પાદમાંથી ઉત્પત્તિ.</p>
<p>पद्भ्या॑ भूमिर्दिशः॒ श्रोत्रा॑त् । तथा॑ लोकाः अ॒कल्प॑यन् । १५</p>	
<p>वेदा॑हमे॒तं पुरु॑षं મહાન્તમ્ । આદિત્યવર્ણ તમસસ્તુ પારે ।</p>	<p>આદિત્ય વર્ણ - પરમ પુરુષનાં વૈભવનું વર્ણન</p>
<p>सर्वा॑णि रूपाणि॑ वि॒चित्य॑ धीरः । नामा॑नि कृत्वाऽभिव॑दन् यदास्ते । १६</p>	

અમંત્રક વૈદિક કર્મો નિષેધ હોવાનાં કારણે તંત્રમાં જે સ્નાપન વિધિ છે તે પણ સમંત્રક કરવામાં આવે છે અને તેથી ત્યાં માત્ર શાબ્દિક સંબંધને ધ્યાન માં લઈને તત - તત વૈદિક મંત્રો બોલવામાં આવે છે. માત્ર શબ્દનું જ અનુસંધાન હોવાનાં કારણે મંત્રોનો અર્થ જુદો હોય છે અને તેથી જે સ્નાપન વિધિમાં આવતા શબ્દો છે તેનો મંત્રમાં આવતા શબ્દોનો કોઈ પણ આર્થિક સંબંધ નથી.

પંચામૃત	વૈદિક મંત્ર (માત્ર ઉપનીતો નોજ અધિકાર)	યજ્ઞ સંબંધિત અર્થ	પુષ્ટિમાર્ગીય ભાવના
---------	---------------------------------------	-------------------	---------------------

૬૫

દધામિ હૃવિષાં ઘૃતેનં । પયસ્વતીરોષધાં ॥ બ્રહ્મ જ સર્વનાં સાર રૂપ છે.  
 પયસ્વદ્વીરુધાં પયઃ । અપાં પયસો ॥ આ ભાવના સાથે આ મંત્રનો  
 સ્તેન મામિન્દ્ર સૃજ સૃજ । અન્નેં વ્રતપાં ॥ અર્થ -  
 જે વનસ્પતિ લતાઓનાં  
 દર્શપૂર્ણમાસ યજ્ઞ નાં અંગ-ભૂત મંત્રો સાર રૂપ જે પયસ્ (રસ )  
 (તૈત્તિ. સંહિ. ૧|૫|૧૦) નીકળે છે તે જેમ સાર-વત  
 હોય છે અને જે ગૌ આદિ  
 માંથી દુગ્ધ નીકળે છે તે  
 જેમ સાર-વત છે તેમ મને  
 પણ હે ઇન્દ્ર (બ્રહ્મ)!  
 સર્વસારથી મને સંયોજિત  
 કરો!

૬૬

દધિક્રાવ્ણો અકારિષં જિષ્ણોરશ્વસ્ય ॥ બ્રહ્મ જ યજ્ઞનાં મૂળ ભોક્તા  
 વાજિનઃ । સુરભિ નો મુખા ॥ છે. આ ભાવના સાથે આ  
 મંત્ર નો અર્થ -  
 કરત્પ્રાણ આયૂષિ તારિષત્ । (તૈત્તિ.  
 સંહિ. ૧|૫|૧૧) દધિક્રાવા નામક કોઈ દેવ  
 વિશેષ જેને દધિ પ્રિય છે.  
 અથવા તે અગ્નિનું નામ છે  
 જે યજ્ઞનાં હવીનાં ભોક્તા  
 છે. જે જયશીલ છે, જે સર્વ  
 વ્યાપિ, જેની અશ્વ ગતિ છે.  
 આ દેવ અમારા મુખોને  
 સુગંધિત કરે અને અમારા  
 આયુષ્યને પણ વધારે.

મધ

મધુ વાતા ઋતાયતે મધુ ક્ષરન્તિ  
 સિન્ધવઃ માધ્વીર્નઃ સન્ત્વોષધિઃ  
 મધુનક્તમુતોષસિ મધુમત્ પાર્થિવ  
 રજઃ

આદિત્યો વૈ દૈવ મધુ -  
 બ્રહ્મ જ સર્વનો મધુ છે.  
 અમૃત છે. જ્યોતિ છે.

કર્મ અને જ્ઞાન યોગરૂપી  
 સાધનામાં સર્વ અનુકુળ રહે  
 તેવી પ્રાર્થના પરમ બ્રહ્મને  
 કરતાં કહે છે કે સર્વ પ્રાકૃતિક  
 પદાર્થો યજ્ઞમાં અનુકુળ રહે.  
 વાયુની અનુકુળતા (રોગ  
 ઉત્પત્તિ નાં નિવારણ અર્થે),  
 જળની અનુકુળતા  
 (આરોગ્ય પ્રદ રહે),  
 ઔષધીની અનુકુળતા  
 (પથ્યરૂપ થાય), રાત્રિ,  
 પ્રભાતની અનુકુળતા  
 (કાલકૃત દોષો નું  
 નિવારણ), પૃથ્વીની  
 અનુકુળતા ( કંટક, પાષાણ  
 આદિ રહિત રહે), પિતા  
 (દ્યૌઃ પિતા પૃથિવી માતા)  
 (દ્યોની અનુકુળતા -  
 અતિવૃષ્ટિ આદિ પ્રતિકુળતા  
 ના રહે), વનસ્પતિ, ફળ,  
 પુષ્પ, સૂર્ય, ગૌ, સર્વ  
 અનુકુળ રહે તેવી પ્રાર્થના.

<p>ઘૃત (ઘી) ઘૃતં મિમિક્ષિરે ઘૃતમસ્ય યોનિર્ઘૃતે શ્રિતો ઘૃતમુવસ્ય ધામ   અમુષ્વધમાવહ માદયસ્વ સ્વાહાકૃતં વૃષભ વક્ષિ હવ્યમ્  </p>	<p>“ઘૃત” શબ્દનો અર્થ – ઘૃ ક્ષરણ દીપ્ત્યોરીતિ ઘતોરુત્પન્નો ઘૃત શબ્દઃ - બ્રહ્મ જ ઘૃત છે. સ્વપ્રકાશ છે. આ ભાવના સાથે આ મંત્રનો અર્થ -</p> <p>યાગ આદિ કર્મ હેતુ અગ્નિની અનુકુળતાની પ્રાર્થના આ મંત્ર દ્વારા કરવામાં આવે છે. આ મંત્ર પહેલા યજમાન આહવનીય આદિ પંચ અગ્નિ રૂપોમાં આ મંત્ર દ્વારા પ્રાર્થના કરે છે. મિહ સેચન ધાતુ દ્વારા અર્થ થાય છે કે જેમ ઘૃતથી અગ્નિ પ્રકટ થાય છે, અગ્નિની અભિવૃદ્ધિ કરે છે અને ઘૃત જ તેનું તેજ છે. તેથી ઘૃતની બ્રહ્મ તરીકે ઉપાસના કરીને આ હોમ કરીશું</p>
------------------------------------------------------------------------------------------------------------------------------------------	----------------------------------------------------------------------------------------------------------------------------------------------------------------------------------------------------------------------------------------------------------------------------------------------------------------------------------------------------------------------------------------------------------------------------------------------------------------------------------------------------------------------------------------------------------------

<p>શુક્ર(બુરું) શુક્રમસિ જ્યોતિરસિ તેજોઽસિ દેવો વઃ સવિતોત્પુનાત્વિહદ્રેણ પવિત્રેણ વસોઃ સૂર્યસ્ય રશ્મિભિઃ શુક્રં ત્વા શુક્રાયાં ધામ્ને ધામ્ને દેવેભ્યો યજુષેયજુષે ગૃહ્ણામિ જ્યોતિસ્ત્વા જ્યોતિષ્યર્ચિસ્ત્વાર્ચિષિ ધામ્ને ધામ્ને દેવેભ્યો યજુષેયજુષે ગૃહ્ણામિ</p>	
-----------------------------------------------------------------------------------------------------------------------------------------------------------------------------------------------------------------------------------------------------------------------------------------	--

શુક્ર ૪૭

References:

૨શ્રીશ્યામમનોહર ગોસ્વામી કૃત પુરુષસૂક્તતાત્પર્ય-સુચનિકા

૧શ્રીસત્યાભિનવતીર્થ કૃત પુરુષસૂક્તાર્થ:

૩ પુરુષસૂક્તભાષ્યપરિષ્કાર:

# શું ભગવાન નિર્દય છે?

શ્રીકૃષ્ણાય નમઃ | સાકારબ્રહ્મવાદસ્થાપકેભ્યઃ શ્રીમદાચાર્યેભ્યો નમઃ |

યત્ર યેન યતો યસ્ય યસ્મૈ યદ્યદ્યથા યદા

સ્યાદિદં ભગવાન સાક્ષાત્ પ્રધાનપુરુષેશ્વરઃ ||૧||

સર્ગાદૌ સ્વમતં સમસ્ય વિધયે યં બ્રહ્મવાદં જગૌ

કૌન્તેયોદ્ભવયોઃ પ્રાકાશ્ય ચ પુનર્વેદાન્તસારં હરિઃ

તાનાચાર્યવરાન્નમામિ કરુણાન્ શ્રીવલ્લભાખ્યાન્ પ્રભુન્ ||

વિષય અને સંશય:

ઈશ્વર અને અનીશ્વરવાદીઓ વચ્ચે એક ખુબજ ગંભીર ચર્ચાનો વિષય ચાલતો રહ્યો છે કે – જગતની ઉત્પત્તિ, સ્થિતિ અને લયમાં ઈશ્વરની આવશ્યકતા છે કે નહીં ? જો હોય તો કયા હેતુ અર્થે ઈશ્વર જગતની રચના કરે છે ? જો ઈશ્વર સહેતુક જગતની રચના કરતો હોય તો ઈશ્વરનાં આપ્તકામત્વ (Self-sufficient) નો ભંગ થાય અને તેનામાં ઇચ્છા આવવાનાં કારણે તે ઈશ્વર જ નહીં રહી જાય. જો નિર્હેતુક જગતની રચના કરતો હોય તો તે કોઈ Random Phenomena થશે અને તેમ કરવામાં ઈશ્વરમાં નિર્હેતુક કાર્ય કરવારૂપી ક્ષતિ પ્રાપ્ત થશે અને તેના કારણે ઈશ્વરને Chaotic Phenomena – અરાજક તત્વ કહેવો પડશે. કારણ કોઈ પણ રહે પણ જો ઈશ્વર જગતનો કર્તા હોય (સહેતુક અથવા નિર્હેતુક) તો એક મોટો બાધ આવે છે તેનાં સર્વશુભ હોવાના ગુણ ઉપર અને તે છે - તેણે આ સૃષ્ટિ વિષમ અને સુખ / દુઃખાત્મક કેમ બનાવી ? અર્થાત કોઈકને સુખી અને કોઈકને દુઃખી, કોઈકને ધનવાન અને કોઈકને નિર્ધન, કોઈને બુદ્ધિવાન અને કોઈને બુદ્ધિહીન કેમ બનાવ્યા ? જો આ સૃષ્ટિમાં વિષમતા તેણે જીવોનાં પરીક્ષાર્થ કરેલી હોય તો તેની સર્વજ્ઞતા (Omniscience) નો બાધ થશે. પ્રલયનાં કર્તા હોવાનાં કારણે ઈશ્વર પર નિર્દય હોવાનો પણ દોષ પ્રાપ્ત થશે. ઈશ્વર સર્વસામર્થ્ય અને સર્વકર્તા હોવાનાં કારણે વ્યક્તિ સ્વતંત્રતા કેટલી માની શકાય ? શું સમગ્ર જડ / જીવાત્મક જગત ઈશ્વરની એક કઠપુતળી માત્ર જ છે ? તેમ હોય તો જીવોનાં કર્મોનું શું મહત્વ અને તે કર્મો કેટલા અંશે જીવોનાં સુખ / દુઃખ માટે જવાબદાર છે ? જો ઈશ્વર સર્વકર્તા અને સર્વનાં પ્રેરણાનાં સ્રોત હોય તો પાપ અને પુણ્ય પણ ઈશ્વરની જ કૃતિ ગણાશે અને તેથી સમાજમાં અપરાધનો દર વધશે અને અરાજકતા વધશે. આવી સ્થિતિ અનીશ્વરવાદને ગ્રહણ કરવામાં પણ પ્રાપ્ત થશે કારણ કે નિયમન કરનાર તત્વ, નિશ્રેયસ અને પાપ - પુણ્યનાં ફળનાં અભાવનાં કારણે સમાજમાં ચાર્વાકી માનસિકતા પ્રબળ બનશે. આ વિષે સનાતન વૈદિક શાસ્ત્રોનો અભિપ્રાય શું છે તેની છણાવટ કરવાનો ઉદ્દેશ્ય આ લેખનો છે.

સિદ્ધાંત:

ભૌતિકવાદ:

ભૌતિકવાદમાં આત્મા અને દેહને ભિન્ન નથી માનવામાં આવતા. આત્મા એ જ દેહ એ જ આત્મા હોય છે. આ વાદને દેહાત્મવાદ પણ કહેવામાં આવે છે. ઉપનિષદ, સ્મૃતિ, પુરાણ આદિ શાસ્ત્રોમાં આવા વાદને આસુરી વાદ કહેવામાં આવ્યો છે. છાન્દોગ્યોપનીષદમાં ઇન્દ્ર, વિરોચન અને પ્રજાપતિનાં સંવાદમાં દેહાત્મવાદ સમજી શકાય છે. જ્યારે વિરોચન આસુરી હોવાના કારણે પ્રજાપતિએ આપેલ જ્ઞાનને અન્યથા સમજવાનાં કારણે તેણે દેહ એ જ આત્મા તેમ સમજી સમગ્ર આસુરી સૃષ્ટિને આલો ઉપદેશ આપ્યો.

ઇન્દ્ર અને વિરોચન – એમ બે જણાએ આત્મજ્ઞાન મેળવવા માટે આચાર્ય પ્રજાપતિ પાસે આવ્યા. કઠોર બ્રહ્મચર્ય પાળવ્યા બાદ બન્નેને પ્રજાપતિએ જ્ઞાન આપ્યું અને કહ્યું – ય ણ્ણોઽક્ષિણિ પુરુષો દ્રશ્યત ણ્ણ આત્મેતિ (આ આંખમાં જે પુરુષ દેખાય છે તે આત્મા છે અને તે જ અમર, નીડર અને એ જ બ્રહ્મ છે). ત્યારે તે બંને જણા અજ્ઞાની હોવાથી એમ સમજ્યા કે આંખમાં જે પ્રતિબિંબ દેખાય છે, એ જ આત્મા છે. તેથી પ્રજાપતિ એ બન્નેને પાણીથી ભરેલા કુંડામાં જોવાનું કહ્યું અને ત્યારે પ્રજાપતિએ બન્નેને પૂછ્યું કે તેઓ શું જુએ છે – ત્યારે બન્નેએ કહ્યું તે તેઓ પોતાનું પ્રતિબિંબ જ જુએ છે. ત્યારે પ્રજાપતિ એ કહ્યું – તે જ આત્મા છે, તે જ અમર નીડર અને બ્રહ્મ છે. ઇન્દ્ર દેવી હોવાનાં કારણે તેમણે વધુ સમજવા આચાર્ય પાસે પાછા આવ્યા પણ વિરોચન આસુરી હોવાનાં કારણે તે એમ સમજ્યો કે – દેહ જ આત્મા છે અને તેને જાણવાથી સર્વ પ્રાપ્ત થશે. આમ દેહાત્મવાદ અથવા ભૌતિકવાદ નિકૃષ્ટકોટીનો વાદ છે. તેથી આ આસુરી સિદ્ધાંત છે. ચાર્વાક, આધુનિક વિજ્ઞાન આ વાદમાં માનનારા છે.

છાન્દોગ્યોપનીષદ (૪-૧૫-૧) નાં ઉપકોસલ અને આચાર્ય સત્યકામ વચ્ચે જે સંવાદ થયો તેમાં આચાર્યએ ઉપકોસલને બ્રહ્મવાદનો ઉપદેશ - ય ણ્ણોઽક્ષિણિ પુરુષો દ્રશ્યત ણ્ણ આત્મેતિ દ્વારા આપ્યો. તેનો આશય બ્રહ્મવાદ સમજાવવાનો છે – શુંગગ્રાહિકાવૃત્તિ (Verification by denotation) દ્વારા તત્ત્વમ્ અસિ, અહં બ્રહ્માસ્મિ નો સિદ્ધાંત સમજાવવાનો છે. સર્વ નામ, રૂપ અને કર્મ તે બ્રહ્મનાં જ રૂપો છે. તે બ્રહ્મ જ સર્વ કંઈ થયો છે. તે બહાર અને અંદર બન્ને વિદ્યમાન છે. જીવાત્માની અંદર પરમાત્મારૂપથી વિદ્યમાન છે – ય આત્મનિ તિષ્ઠન્ ય આત્માનં અન્તરો યમયતિ યસ્ય આત્મા શરીરી... ન્યાય દ્વારા. બ્રહ્મ વ્યાપક છે, સર્વગત છે, સર્વતઃ પાણિપાદાન્ત છે, આનંદમૂર્તિ છે. આ બધા ઉપરાંત આંખ જેવા સ્વલ્પ સ્થાનમાં પણ એની સ્થિતિ છે. આ ઉપદેશ Verbal ન હોઈ ને Realization નો છે. આમ અહિયાં બ્રહ્મવાદ આપવાનો આશય છે.

સૃષ્ટિનો કર્તા ઈશ્વર છે તેની સામે આસુરીજીવો અને Modern Science જગતને કોઈક આકસ્મિક અથવા સ્વાભાવિક ઘટના માને છે.

જો આ જગતને રચવામાં ઈશ્વરીય ચેતન તત્ત્વ ન માનવામાં આવે તો નીચે પ્રમાણે દુષણો પ્રાપ્ત થાય છે –

૧. દ્રશ્યમાન જગત એક વ્યવસ્થિત રચના જણાય છે. રચનાની વ્યાખ્યા - બુદ્ધિપૂર્વકચેતનક્રિયાજન્યસંસ્થાનવિશેષઃ ઇતિ રચના (A well Thought, Intelligent and Systematic organized structure designed by a conscious phenomena) – જે બુદ્ધિપૂર્વક, ચેતન ક્રિયાજન્ય સંસ્થાન વિશેષ કૃતિ તેને રચના કહેવાય. જગતમાં એક પ્રકારની System જણાય છે. ૧૪ – લોક ની, જડ અને ચેતન સૃષ્ટિઓનું પૃથકત્વ ઈત્યાદી ઉપરથી અનુમાન થઈ શકે છે કે આ જગતની રચના માટે ઈશ્વરીય ચેતનાની આવશ્યકતા છે.

૨. સૃષ્ટિને માત્ર જડનું પરિણામ માત્ર માનવામાં પણ દુષણ છે. દૂધ જેમ આપમેળે દહીંમાં પરીણીમિત થાય છે તેમ જો જગત - જડનું કોઈક પરિણામ હોય તો જેમ સમગ્ર દૂધ દહીંમાં પરીણીમિત થાય છે તેમ ચૌદ - લોક, જડ - ચેતનનો ભેદ ઈત્યાદિ જે વ્યવસ્થાઓ જણાય છે તે શક્ય નથી. સર્વનો સંશ્લેષ (ભેળસેળ) થવાનો પણ પ્રસંગ પ્રાપ્ત થાય છે. લોકમાં જ્યાં જ્યાં પરિણતત્ત્વ છે ત્યાં ત્યાં સંશ્લેષ પણ જણાય છે. તેથી જ્યાં સંશ્લેષ હોય છે ત્યાં રચિતત્ત્વ હોતું નથી. ઉત્પત્તિ અને લયનો જે વ્યવસ્થિત ચક્ર ચાલતો દેખાય છે તે રચનામાં જ શક્ય છે.

૩. જો જડ તત્ત્વને Systematic Phenomena માનવામાં આવે (તુષ્યતુ દુર્જન ન્યાયેન), તો પણ તે પ્રશ્ન તો ઉપસ્થિત થશે જ કે આ વ્યવસ્થાને બનાવનાર કોઈક ચેતન તત્ત્વ તો હોવું જોઈએ.

૪. જો કહો કે પિતાનાં જડ શુક્રાણુઓ અને માતાનાં જડ અંડ દ્વારા ચેતન પુત્ર / પુત્રી ઉત્પન્ન થઈ શકે છે તો જડ માંથી ચેતન સૃષ્ટિ કેમ નહીં ? આ પૂર્વપક્ષ નું નિરાકરણ એ છે કે - ચેતન પિતા અને ચેતન માતાની વિશેષ પ્રવૃત્તિ દ્વારા આ શક્ય છે અને તેથી ચેતન તત્ત્વની જરૂર તો રહે જ છે. વેદમાં યતુર્વિધ સૃષ્ટિ નું વર્ણન કરવામાં આવ્યું છે - જરાયુજ, અંડજ, સ્વેદજ અને ઉદ્ભીજ. તેમ આ ચેતન સૃષ્ટિ માત્ર જડમાત્રનું કાર્ય હોય તેની તો અસંભવના જ રહે છે. (બ્રહ્મસૂત્ર - રચનાનુપત્તે: ઇતિ અધિકરણમ)

અધ્યાત્મવાદ:

અધ્યાત્મવાદમાં શરીર અને આત્માને ભિન્ન માનવામાં આવે છે પણ દેવ / ઈશ્વર તત્ત્વને માનવામાં નથી આવતું. જીવનો ઉદ્ધાર પોતાના આત્મા દ્વારા જ કરવામાં આવે છે. અહંતા / મમતાનાં નાશ દ્વારા નિત્ય અને અનિત્ય વસ્તુઓનો વિવેક સિદ્ધ કરવો અને સ્વરૂપસ્થ થવું તે જ મુખ્ય ઉદ્દેશ્ય રહે છે. સ્વરૂપસ્થની સ્થિતિને નિર્વાણ / મુક્તિ કેહવામાં આવે છે (અત્તા હિ અત્તનો ગતિ અત્તા હિ અત્તનો નાથ) . તેથી આત્મા જ આત્માની ગતિ છે, આત્મા જ આત્માનો નાથ છે, આત્મા જ આત્માનો ઉદ્ધાર કરશે અને તેથી ઈશ્વરની આવશ્યકતા માનવામાં આવતી નથી. સાંખ્ય - યોગ માર્ગ, બૌદ્ધ / જૈન વાદમાં આમ માનવામાં આવે છે.

બહુદેવતાવાદ / દેવવાદ:

સૃષ્ટિ રચના કોઈક ઈશ્વરીય તત્ત્વ દ્વારા થઈ છે અને શરીર - આત્મા ભિન્ન છે તેમ દેવવાદ માને છે. દેવતાવાદ - આ ઈશ્વરીય તત્ત્વ કોઈક એક તત્ત્વને નહીં પરંતુ બહુદેવતાઓ દ્વારા થઈ હોવાનું માને છે. દેવતાવાદમાં અભિન્ન - નિમીત્તોપાદાનવાદને ગ્રહણ નથી કરવામાં આવતો. બહુ - દેવતાઓ સૃષ્ટીની ઉત્પત્તિ, પાલન અને લય કરે છે. પરંતુ તેઓ જગતનું ઉપાદાન - કારણ નથી બનતા. તેથી આ વાદમાં ઘણા દુષણો, સંશયો અને દોષો પ્રાપ્ત થાય છે. આ સર્વ દેવતાઓ સર્વ - શક્તિમાન હોવાના કારણે સૃષ્ટિમાં અરાજકતા પ્રાપ્ત થવાનો પ્રથમ દુષણ ! પોતે ઉપાદાન - કારણ ન બનવાનાં કારણે આ સૃષ્ટિનાં ઉત્પત્તિ પૂર્વે અને લય બાદ અભાવ (પ્રાગભાવ અને પ્રધ્વન્સાભાવ) રૂપી દુષણ પ્રાપ્ત થાય છે અને તેથી આત્યંતિક - દ્વૈત પ્રાપ્ત થાય છે. ભગવદ - ગીતામાં - નાડસતો વિદ્યતે ભાવો નાડભાવો વિદ્યતે સતઃ અને કથં અસતઃ સદ્ જાયેત નો પણ બાધ થાય છે. - કેમકે અભાવમાંથી વસ્તુની ઉત્પત્તિ કેવી રીતે શક્ય છે ! !. વેદનાં “એકમેવાદવિતિયં બ્રહ્મ”, “એકોઽહં બહુસ્યાં પ્રજાયેય”, “એકવિજ્ઞાનેન સર્વવિજ્ઞાતં ભવતિ”, “સર્વં ખલ્વિદં બ્રહ્મ”, “એતદાત્મ્યમિદં સર્વં”, “એકં સદ્ વિપ્રા બહુધા વદન્તિ”, “વાચારમ્ભણં વિકારો મૃતિકા ઇત્યેવ સત્યમ્” વગેરે શ્રુતિઓનો બાધ આવે છે. વેદના સંહિતા ભાગમાં વિષ્ણુ, ઇન્દ્ર, વરુણ, અગ્નિ, સોમ, વાયુ, મિત્ર, માતરિશ્વા આદિ અનેક દેવતાઓને સર્વ - શક્તિમાન કહ્યા છે. તેથી સામાન્ય વાચક વર્ગને (Max-Muller આદિ) તેમ ભ્રાંતિ થઈ શકે કે વેદમાં બહુદેવતાઓનું પ્રતિપાદન કરવામાં આવ્યું છે. આ પ્રકારનો શુદ્ધ બહુદેવતાવાદ મૂળમાં વૈદિક સિદ્ધાંત નથી.

બ્રહ્મવાદ:

વૈદિક શાસ્ત્રમાં બ્રહ્મવાદ અને તાદાત્મ્યવાદ નું પ્રતિપાદન છે. તાદાત્મ્યનો અર્થ - “ સૃષ્ટિમાં પ્રકટ જડ - જીવ - ઈશ્વર નાં વચ્ચે ન તો આત્યંતિક ભેદ છે અને ન તો આત્યંતિક અભેદ પણ. પાર્થક્યમાં આત્યંતિક ભિન્નતા ન હોવી અને એકતામાં અનેકતા વિરહિત ન હોવું તેને તાદાત્મ્ય કહે છે - સર્વં ખલ્વિદં બ્રહ્મ, એતદાત્મ્યમ્ ઇદં સર્વમ્” (છાંદોગ્ય ઉપ. ૪.૮.૭), “અવિભક્તં ચ ભૂતેષુ વિભક્તમિવ ચ સ્થિતમ્, ભૂતભર્તૃ ચ તજ્જેયં ગ્રસિષ્ણુ પ્રભવિષ્ણુ ચ” ભગવદ્ગીતા (૧૩-૧૬) (તે ભૂતોમાં અવિભક્ત હોવા છતાં વિભક્ત હોય તેમ રહેલું છે). જેવી રીતે યજ્ઞમાં દેવતા, યજમાન અને હવિ હોય છે, તેમ સમસ્ત સૃષ્ટિ યજ્ઞ છે. બ્રહ્મ યજ્ઞ - રૂપ સૃષ્ટિ કરી છે જેમાં તે પોતે જ દેવતા, હવિ અને યજમાન બન્યો છે.

તાદાત્મ્યવાદ = તત્વતઃ અદ્વૈત + ઐચ્છિક દ્વૈત (કેવલાદ્વૈત, દ્વૈત, દ્વૈતાદ્વૈત, વિશેષાદ્વૈત, વિશિષ્ટાદ્વૈત થી ભિન્ન).

બ્રહ્મની એકતા એવી નથી કે જેનાથી અનેકતાનો સર્વથા અભાવ આવે. અને અનેકતા એવી નથી કે જે એકતાને બાધ કરે - Brahman is not limited by its Unity (Aurobindo). જેમ એક જ સોનાનાં અનેક રૂપો - માળા, કુંડળ વગેરે હોય છે તેમ બ્રહ્મ જ જગતનું નિમિત્ત અને ઉપાદાન કારણ હોવા છતાં અનેક નામ, રૂપ અને કર્મો દ્વારા અનેક રૂપો ધારણ કરે છે. જેમ લોકમાં પ્રયોજનવિહીન કોઈ પણ કાર્ય સંભવતું નથી તેમ બ્રહ્મ પણ સૃષ્ટી, કોઈ પ્રયોજનવશાત, ઉત્પન્ન કરતો હશે. જો પ્રયોજન માનીશું તો બ્રહ્મનાં આપ્તકામત્વ અને પૂર્ણત્વ હોવાનાં ગુણોનો બાધ આવશે. ઉપરાંત જેમ લોકમાં ઇન્દ્રિયવાન જ કાર્ય કરી શકે છે તેમ બ્રહ્મને પણ ઇન્દ્રિયો હશે અને જો બ્રહ્મને ઇન્દ્રિયો હોય તો તેમાં ખંડ અને અવયવો છે તેમ માનવું પડશે અને તેમ માનવાથી તેનાં નિષ્કલત્વ અને નિરવયવત્વ પર પણ બાધ આવશે. આ સર્વનું નિરાકરણ વેદ નીચે પ્રમાણે આપે છે -

નિરઅવયવત્વ અને કર્તૃત્વઃ વિરુદ્ધ ધર્માશ્રયત્વ

બ્રહ્મ આ જગતરૂપી કાર્ય પ્રકટ કરે છે અને તેમ છતાં નિત્ય પણ રહે છે. એક અંશ દ્વારા સૃષ્ટી પ્રકટ કરે છે છતાં નિર - અવયવ પણ રહે છે. કેમકે બ્રહ્મની અચિંત્ય શક્તિઓ છે અને તેથી તે વિરુદ્ધધર્માશ્રયી છે. શ્રીભાગવત મહાપુરાણ કહે છે -

અર્વાચીન-વિકલ્પ-વિતર્ક-વિચાર-કૃતર્ક-પ્રમાણાભાસ-શાસ્ત્ર-કલિલાન્તઃકરણ-દુરવગ્રહવાદિનાં વાદાનવસરે સર્વભવનસમર્થે બ્રહ્મણિ વિરોધાભાવાચ્ચ (ભા. પુ. ૬|૯|૩૬)

જગત એક લીલા

વિશ્વરૂપ કાર્ય ભગવાન શ્રીકૃષ્ણનું સૃજ્ય છે (રસાત્મક કૃતિ / લીલા) છે (યદ્વૈતત્ સુકૃતં રસો વૈ સઃ). ભગવાનની જ્ઞાન, ક્રિયા અને સ્નેહ શક્તિ દ્વારા થયેલી એક સુકૃતિ છે. આમ કરતાં ભગવાનમાં કોઈ વિકાર આવતો નથી જેમ કામધેનું, કલ્પવૃક્ષ અને ચિંતામણી અથવા યોગી. આ જગત રૂપી કાર્ય કરવાનું પ્રયોજન પણ માત્ર તેના આનંદનાં ઉચ્છલ્લનનાં કારણે (હર્ષ) દ્વારા અનાયાસ થતી ચેષ્ટાનાં કારણે છે જેને મહાપ્રભુ શ્રીવલ્લભાચાર્યજી 'લીલા' (અનાયાસેન હર્ષાત્ ક્રિયમાણા ચેષ્ટા લીલા) કહે છે. આ રસાત્મક દ્રષ્ટિ આપણા શાસ્ત્રો આપે છે. રસની એક માંગ છે - એકતામાં વિવિધતા. ભગવાન આ જગત અને જીવ સૃષ્ટીની રચના આત્મ રૂપ સૃષ્ટિનાં પ્રકારથી કરે છે. આત્મરૂપ સૃષ્ટિમાં ઉપાદાન અને નિમિત્ત અભિન્ન (બ્રહ્મ) જ રહે છે અને ચિદ અને આનંદનાં આવિર્ભાવ અને તિરોભાવ દ્વારા સૃષ્ટિમાં વિચિત્રતાનું સંપાદન કરે છે. આમ ભગવાનમાં વૈષમ્ય અને નૈર્ઘૃણ્ય રૂપ દોષ નથી. આત્મસૃષ્ટી માં વિષમતા દોષ રૂપ નથી

જગતમાં કોઈ સુખી અને કોઈ દુઃખી છે. જગતનો પ્રલય પણ થાય છે. આમ બ્રહ્મ પર વિષમતા કરવાનો દોષ પ્રાપ્ત થાય છે અને પ્રલય કર્તા હોવાના કારણે તે નિર્દય છે તેવો સંશય પ્રાપ્ત થઈ શકે છે. તેનું સમાધાન છે - વિષમતા અને નિર્દયતા રૂપી દોષો તેને પ્રાપ્ત થાય છે જ્યાં પોતે અને અન્ય એવો તાત્વિક ભેદ હોય. પણ બ્રહ્મ પોતે જ જગત રૂપે પરિણમે છે અને તેથી આ આત્મ - સૃષ્ટિ છે અને આત્મસૃષ્ટીમાં તત્વતઃ અન્ય હોતું જ નથી અને તેથી વિષમતા અને નિર્ઘૃણતા તે દોષરૂપ રહેતા નથી અને તે લીલાનાં અંગ - તથા ગ્રહણ કરવામાં આવે છે. ઉપરાંત જીવોનાં કર્મો દ્વારા સુખ/દુઃખની પ્રાપ્તિ થાય છે.

વ્યક્તિની માર્યાદિત સ્વાતંત્ર્યતા

બ્રહ્મમાં પૂર્ણ ઐશ્વર્ય, વીર્ય, યશ, શ્રી, જ્ઞાન અને વૈરાગ્ય છે અને જીવ પણ આ બ્રહ્મનો જ અંશ છે અને તેથી જીવમાં પણ આંશિક ઐશ્વર્ય, વીર્ય, યશ, શ્રી, જ્ઞાન અને વૈરાગ્યરૂપી ગુણો વિદ્યમાન રહે છે. આ આંશિક ષડ - ગુણોનાં કારણે જીવમાં આંશિક કર્મ સ્વાતંત્ર્યતા હોય છે અને તેથી યદ્યપિ બ્રહ્મ સર્વકર્તા હોવા છતાં જીવનાં કર્મોનાં ફળ જીવને જ ભોગવવા પડે છે. શ્રીમહાપ્રભુજી આને દ્રષ્ટાંત દ્વારા સમજાવે છે



– વૃષ્ટિવદ્ ભગવાન, બીજવત્ કર્મ (બ્રહ્મ. સુત્ર. ૨|૧|૩૪). જેમ વૃષ્ટિ સર્વત્ર હોય છે પણ છતાં અંકુરની ઉત્પત્તિ તો જ્યાં બીજ હોય ત્યાં જ થાય છે તેમ ભગવાન સર્વકર્તા છે પણ જ્યાં જીવોનાં કર્મો હોય ત્યાં વિષમતા રહે છે. જો એમ હોય તો સંશય થાય શકે કે – ભગવાન, જો ફળ દાન જીવનાં કર્મોનાં પ્રમાણે કરતો હોય તો, તેનાં ઈશ્વરત્વની હાનિ થશે તો તેનાં સમાધાન માં શ્રુતિ કહે છે – ‘एषह्येवसाधु कर्म कारयति तं यमेभ्यो लोकेभ्यो उन्निनीषति, एष उ एवासाधु कर्म कारयति तं यमधो निनीषति’ – કૌષી.

ઉપ. ૩૮) – અર્થાત્ બ્રહ્મ જ પરમાત્મા રૂપ દ્વારા જીવને સાધુ - કર્મ અને અસાધુ - કર્મો કરવામાં પ્રેરિત કરે છે. જો સર્વ સાધુ / અસાધુ કર્મોમાં માત્ર ભગવદ - પ્રેરણા દ્વારા જ થતું હોય તો જીવનો કર્મ ફળભોગ પણ ઉપપન્ન નહીં રહે અને તેથી જગતમાં કોઈ પણ પોતાના કર્મોની જવાબદારી લેશે નહીં. તેમ જો સંશય કરવામાં આવે તો તેનું સમાધાન છે – બ્રહ્મ જ પોતાની આંશિક સ્વાતંત્ર્યતા જીવને પણ પ્રદાન કરે છે અને તે સર્વ જીવોમાં અવસ્થિત રહીને પ્રેરણા પણ કરે છે અને તેમ કરવાથી જીવ તેની માર્યાદિત ઈચ્છા - શક્તિ દ્વારા સારા / નરસા કર્મોમાં પ્રવૃત્તિ કરવા રૂપી નિર્ણય લેવાની આંશિક સ્વાતંત્ર્યતા તો હોય જ છે. જો જીવ પરમાત્મા ને શુદ્ધ કરે તો પ્રેરણા પણ સારા કર્મો કરવાની મળે છે તેથી “God helps those who help themselves” સાચી ઠરે છે. જેમ વ્યક્તિની સમાજમાં મર્યાદિત સ્વાતંત્ર્યતા હોય છે – ન્યાયતંત્ર દ્વારા, સંવિધાન દ્વારા, દૈશિક, કાલિક, વર્ણ, સમાજ ઈત્યાદી દ્વારા પણ માર્યાદિત રહે છે તેમ પરમાત્મા પ્રેરણા રૂપ બને તેમાં વ્યક્તિ સ્વાતંત્ર્યતામાં કોઈ હાનિ આવતી નથી. તેથી ભગવાનનાં સર્વકર્તૃત્વ ઉપર બાધ આવતો નથી સાથો સાથ તેમાં નિર્દયતા રૂપી દોષ પણ પ્રાપ્ત થતો નથી.

કર્મની અનાદિતા

હવે જો ભગવાન જીવોનાં કર્મોનુસાર ફળ દાન કરે તો જગતનાં ઉત્પત્તિ પૂર્વે કર્મોનો અભાવ હોવાનાં કારણે જે કર્મો નથી કર્યા તેના ફળ - ભોગની પ્રાપ્તિ આવે અને પ્રલય બાદ જે કર્મો થયા છે તેના ફળ - ભોગનો અભાવ પ્રાપ્ત થશે. તેવી સ્થિતિમાં કૃતહાનિ અને અકૃત - અભ્યાગમરૂપી દોષો પ્રાપ્ત થાય છે. ઉપરાંત શરીર - સાધ્ય કર્મ અને કર્મ - સાધ્ય શરીર તેવો અન્યોન્યાશ્રય દોષ પણ પ્રાપ્ત થશે. તેના સમાધાનમાં – બ્રહ્મ એ કર્મ, કાલ, સ્વભાવ, પ્રકૃતિ અને પુરુષની સમષ્ટિ છે (Brahman is the holistic unity consisting of Time, Matter, static energy, kinetic energy and consciousness). તેથી જેમ બ્રહ્મ નિત્ય છે તેમ આ સર્વ પણ નિત્ય છે અને તેથી કર્મ પણ નિત્ય છે. સૃષ્ટિનાં ઉત્પત્તિ સમયે આ નિત્ય / અનાદિ કર્મ જ બ્રહ્મનાં રમણ ઈચ્છાના અંગ - તથા આવિર્ભૂત થાય છે અને પ્રલયમાં તિરોભૂત થાય છે. તેથી અન્યોન્યાશ્રય રૂપી દોષ પ્રાપ્ત થતો નથી.